夕刊
京城日報
發行所 京城府太平通一丁目三十一番地 京城日報社

寄贈 5. 8 圖書館

佛外相波援助を再確言

ガ佛參謀總長、波大使と會談

ダ市問題に波蘭の態度穩健

【パリ特電（三日發）】佛國參謀總長ガムラン將軍は三日駐佛ポーランド大使ルカシエヴィツチ氏と相互的軍事援助問題につき討議したが、その際臨席したボンネ佛外相はフランスは飽くまでポーランドを援助する旨再確言した、なほポーランド大使は五日行はれるベツク・ポーランド外相の下院演説內容につきダンチツヒ問題に關しては比較的穩健なものとなるべきも、ポーランド領土の單獨乃至ポーランドの非常なる權利に關しては一歩も讓らぬ意嚮である」と述べたものゝ如く、またポーランドは獨波不可侵協定に參加する用意あり、且つソ波協定は來週中に兩者の調印をみる豫定であると傳へたものと察されてゐる、なほ當地外交界ではリツベントロツプ獨外相のイタリー訪問はイタリー當局に對しドイツはベツク外相の聲明を俟つて直に次の行動を決定する意嚮を傳へイタリーの同意を求めたものとみられてゐる

國に對する獨伊樞軸の融和政策に關し會談するものと豫想されてゐる、更にドイツのダンチツヒ並に波蘭回廊問題、イタリーのチユニス問題など樞軸の重要政策の全般に亘り、重要協議が行はれるものと見られる

北歐四國外相會議

【コペンハーゲン三日同盟】ヒトラー總統はノールウエー、デンマーク、スエーデン及びフインランドの北歐四ケ國に對し雙務的不可侵協定締結の提案をなしたと傳へられたが、前記四ケ國政府は來る九日ストツクホルムにおいて外相會議を開催し、ドイツの提案に對する四國の共同態度を決定することなつた

英、佛、ソ同盟締結

遲延は不可避か

ソ聯リ外務委員突如辭職

【ロンドン特電（三日發）】英・佛・ソ三國同盟計畫の主唱者であつたソ聯外務人民委員リトヴイノフ氏の辭職はヨーロツパ政局に及ぼす影響甚大なるものありとなしロンドン政界の權威筋はこれを重視する次の如く述べてゐる

英・佛・ソ三國軍事同盟の締結はリトヴイノフ氏の辭職により遲延する可能性がある、英國當局は直ちに佛國當局とソ聯に對する今後の方針を協議し新提案の成立を促進することになるだらう

後任モロトフ議長

【モスコー三日同盟】ソヴエート聯邦最高會議は三日リトヴイノフ外務人民委員の辭職を承認し、後任にはモロトフ人民委員會議議長をして外務人民委員を兼任せしめる旨發表した【寫眞＝上よりモロトフ議長、リトヴイノフ委員】

今後外交轉換注視

【モスコー三日同盟】リトヴイノフ外務人民委員の突然の辭職は對獨包圍陣結成に關する英・ソ交渉が進行中の折柄とてモスコー外交界に多大のセンセーションを捲起しておる、リトヴイノフ委員辭職の原因については何等發表されないが、消息通では英・ソ交渉に關連したものと見ており今後ソヴエート外交の轉換を注視してゐる

對中東歐政策

近く具體化

獨伊共同發明か

【ローマ三日同盟】獨伊會談についてイタリー外務當局はイギリス、フランス兩國の對樞軸包圍政策及ルーマ二アの態度に關する獨伊兩國の見解の交換と、ソヴエート米大統領のイギリス、フランス兩國支持聲明などに鑑み、對中東歐政策などに關して共同聲明を發するのではないかとの說が行はれてゐるが、その真偽の程は確でない、然し中東歐は現在の不安定狀態をこの上繼續するを許さぬ現狀に迫してゐるので、獨伊兩樞軸の對中東歐政策は遠からず具體化する時機に達するものと見られてゐる

獨、伊兩外相會談

全般に亘り重要協議

【ローマ三日同盟】英佛ソの反樞軸工作に對抗して獨伊の提攜は益々緊密化されつゝあるが、リツベントロツプ・ドイツ外相は來る五日又は七日頃チアノ・イタリー外相と會見重要會談をなすことに決定、リツベントロツプ外相は四日夜ベルリン發五日コモに到着の豫定で、チアノ外相も四日夜又は五日朝ローマ出發の豫定である、會議の目的に關しては種々取沙汰されてゐるが、テレキー、ハンガリー首相、チヤーキー、ハンガリー外相、マルコヴイツチ、ユーゴー外相、ガフエンコ、ルーマニア外相など相次ぐローマ、ベルリン訪問によつて種々會談された東歐バルカン諸

北歐四國に對し

不可侵協定提議

ヒ總統交渉を開始

【ベルリン三日同盟】ヒトラー總統は去る二十八日の國會演說の主旨に基き北ヨーロツパ諸國との間に雙務的不可侵協定締結の交渉を開始したと傳へられてゐたが、三月AP・ベルリン支局は確實な筋より得た情報として右を確認し次の如く報道してゐる

確聞するにヒトラー總統はノールウエー、デンマーク、スエーデン及フインランドの北歐四ケ國に對し夫々同主旨の雙務的不可侵協定の締結を申込んだ、ヒトラー總統は右と同時にスエーデン、フインランド兩國に對しバルチツク海に戰爭が勃發した場合兩國の嚴正中立を要請し、その代償としてボスニアの咽喉を扼する要衝オーランド島の再防備を承認する旨通達した、なほこれと同時にラトヴイア、エストニアのバルチツク沿岸兩國に對しても殆ど同様の提案をなした模樣である

令旨を體し

亡國病一掃に邁進

結核豫防事業の大綱決定

【東京電話】皇后陛下の御旨による結核豫防會は厚生省を中心に設立準備を急いでゐたが三日組織及び事業の大綱を決定、廣瀨厚相が午後二時半平沼首相を訪問し打合せを遂げた會の事業としては各方面の權威者を動員して結核豫防の根本對策研究と豫防思想の啓發普及に努め、先づ結核研究所を新設し結核療養施設の決定に乗出すことになつてゐるが、このため今年度は第二豫備金より三十萬圓の補助金を受けるが、民間の援助に依て一千萬圓の財團法人とし年額百萬圓程度の事業を行ふ豫定で、組織は會長に廣瀨厚相、副會長二名（民間の有力者）理事長岡田厚生次官、常務理事（知事級）理事（厚生、內務、拓務、陸海軍、文部各關係局長及び學者若干名）となるが來週早々厚生省に準備理事會を開き寄附行爲其他を正式決定し近く宮殿下を總裁に仰ぎ奉ると共に、先づ第一に　皇后陛下の畏き令旨を映畫演說などにより國民に徹底してこの亡國病一掃に協力するやう運動をおこす事となつた

永野海軍大將參內

【東京電話】海軍本年度特命檢閱使永野修身大將は四日午前十時三十分宮中に參內、表御座所において　天皇陛下に拜謁仰付けられ檢閱終了に關し奏上、續いて同四十分より東一ノ間における軍事參議官會議に出席して任務報告をなしたが　天皇陛下には同日正午永野大將以下屬員に對し御勅勞の思召をもつて御陪食仰付けられた

生系、樟腦を除き

日本品輸入を禁止

佛政府法令を發す

【パリ三日同盟】フランス政府は三日特別法令を發し生系、樟腦を除く總ての日本品に對する輸入禁止を決定來る五月十日より實施する旨發表した、因に一九三八年度の我が對佛貿易は左の通りで輸入額の大半は生系樟腦で占めてゐる

輸出三六、九一〇（生系二四、六三〇樟腦二五一）

我が荒鷲大擧重慶を空爆

心臟部を襲ひ市內は大混亂

【漢口三日同盟】我が海軍航空部隊は三日重慶を大空襲し本年初頭以來の大戰果を收めた、即ち我が爆撃機の威力の前には防空砲火も全く無力で我が荒鷲は重慶市の心臟部を爆ひ、市內は數ケ所より火災を起こし混亂を極めてゐる

汪派の嫌疑で

梁祕書長監禁

【香港三日同盟】廣報によれば、三日ホンコンに達したロイター重慶電によれば三日午後我が航空部隊は猛爆の首都重慶を大爆撃し本年初頭以來の大戰果を收めた、即ち…重慶當局の汪精衞派排斥工作の熾化により現西南行營祕書長梁寒操は汪派と連絡し西南で策動工作に從事してゐるとの嫌疑を受け、一日重慶衞戍司令部に監禁されたといはれる、なほ梁は廣東省高要縣人で早くより革命運動に投じ廣東派として活躍、一九三一年胡漢民の國民黨非常會議招集された際南京政府を脫出して臨せ參じたこともあり、現に中央執行委員兼立法院祕書長として反蔣的色彩濃厚な人物である

應山攻擊部隊

破竹の大追擊戰

敵全軍退却を開始

【〇〇三日同盟】應山西北方西部大別山系に據る敵第五戰區前進部隊に對し敵殲攻擊に轉じた我軍は重疊たる山嶽、溪谷に流れる水流を利用して小癪にも反撃を試みる敵を隨所に壓倒しつつ二日夕頃既に我が第一線部隊は應山北方四十キロの〇〇及び新河市西北方一キロの〇〇を結ぶ線に進出更に同地一帶の敵陣地に據る約二千の敵兵に對し猛烈な夜襲を敢行これを擊破三日朝來破竹の大追擊戰に移つた、一日二日の兩日に我軍の交戰せる兵力は約六千にして二日夕刻までに判明せる戰果のみにても敵遺棄死體四百六十八、鹵獲品小銃百七十四

馬占山再起不能

全軍を包圍潰滅

【包頭三日同盟】馬占山の再起を危ぶまれてゐるが、最近の戰鬪によりその根據地たる西方一帶より殆ど全軍が潰滅し、最後の策源地は、最も重要な……の西方……四十キロに撃退し頗る嚴峻にして殆ど再起不能の打撃を受けたものとみられてゐる

農林次官後任に

荷見馬政長官起用

【東京電話】小平農林次官は勅任の滿洲國經濟部大臣就任が內定、同時に後任を決定すべく萩原農相は候補を物色中の處、荷見馬政局長官を起用することに內定、これに伴ふ馬政局長官の後任は……今日中に發令されることとなつたが馬政局長官の後任は村上畜產局長に內定してゐる

ソ聯提案の共同保障拒否

英政府定例閣議

【ロンドン三日同盟】イギリス政府の定例閣議は三日午前十一時からダウニング街十番地の首相官邸に於て開催され、三時間に亘り行はれてゐる英佛ソ三國間に行はれてゐる相互援助協定の締結交渉に關し、ソヴエート政府から提案された英佛ソ三國がバルチツク海から黑海に至る各國を共同保障する案を拒否することに決し、その代りにソヴエートが唯獨でポーランド、ルーマニア兩國に對し、英佛が與へたと同様の保障を與へるやう慫慂することに決定した模様である、イギリス政府がソヴエートの提案を拒絕したのはポーランド政府がソヴエートとの共同保障の締結を嫌つた結果といはれ、なほイギリス政府は右決定を三日夜にソヴエート政府に通達したが駐ソ大使を通じソヴエート政府に通達した模様である

竣工せる多獅島

開港地として登場

國境を壓する鴨綠江口の偉觀

新義州竣工の多獅島築港は鴨綠江流域地方における物資の吐出港として必要上これが開港を要望されてゐたが昭和十一年度以來一千四百萬圓の巨費をもつて築港工事を進め竣工の段取となつたので總督府においては近く府令を以て開港に指定することになり、なほ府令の施行期日は五月中旬頃の豫定で、これで新義州、龍岩浦、多獅島の三つの貿易港が出現し北鮮、中鮮西部地方の物資を集散する一大樞要港として新しい使命を帶び登場することになる

滿洲國憲兵令改正

【新京三日同盟】滿洲國政府では最近における治安狀況の變化並に國防充實の必要から現行憲兵令の一部を改正、憲兵司令部に憲兵隊を改編し新たに憲兵隊を設置することとなつた

南總督

水上溫泉で靜養

【東京電話】……南總督は……で靜養することとなつた

台灣專賣局視察團入城

台灣專賣局視察團一行十名は三日入城、專賣局、總督府その他を視察して五日平壤方面へ向ふ

本府辭令

（三日附）

▲本府技師從七…▲高等官七等…

本社見學

（三日）京畿道……小學校生徒……名……

人

◇井上清三郞氏（三和銀行京城支店長代理）新任挨拶のため四日本社來訪

◇河野恒夫氏（朝鮮金融組合聯合會……）四日夜新義州へ

◇山村朝吉氏（京城鐵道局門司……長）四日挨拶のため本社來訪

◇米島勘雄氏（江原公立中學校長）新任挨拶のため四日本社來訪、五日午前二時半五分京城驛發〝ひかり〟で赴任

◇長谷部益雄氏（高等法院判事）新任挨拶のため四日本社來訪（寫眞）

◇加藤源氏（國道局旅客係長）新潟市で開催の日本觀光聯盟理事會出席のため四日午後四時十五分京城驛發〝あかつき〟で出發

◇公森太郞氏（朝鮮銀行副總裁）四日午後一時半五分〝あかつき〟で入城、十五日頃歸任の豫定

◇山田勝氏（朝鮮汽船社長）三日入城

◇國木幹雄氏（朝郵社長）四日夜北鮮へ出張

◇中野勝次氏（拓務省管理局長）四日〝ひかり〟で歸京

◇渡邊豐日子氏（前朝鮮總督府…）…東上中五日午後一時三十五分〝あかつき〟で歸任

◇金原氏（前忠北知事）四日本府訪問大野政務總監に退官挨拶を述べたが京城府桜丘町二八五番地に居住

時の錄音

上海共同租界改正についての關田外務次官の通達、當然といひたいが、然う遲きの感あり。

×

七十何年前の取極めを、そのまゝ動かさずに置いたところに無理がある。

×

その無理に馴れて、道理らしく振舞つて來たのが禍因だ。

×

もつと强く、もつと强腰に改正すべきの社日本である。

×

東京ならイザ知らず、裏日本の新潟で、朝鮮總督が激話を發表する時代である。

×

時勢は移る。年齡は進む。

×

代表を伊勢路に送る五月の晴

地方長官會議第三日

【東京電話】地方長官會議第三日は四日午前九時內務省第一會議室に於て開會、大藏省所管事項の會議に入り大藏省より石渡藏相、次田東京府知事以下各知事に外務東京府知事以下北海道長官、岡田東京府知事以下各府縣長官に軍需品東京府知事より夫々局長既に同出席官以下各局長より石渡藏相、次田事務次官以下各局長說明、大野次官等……午前十時から三十分迄國民精神動員中央聯盟理事長の……について說明……午前十一時一般討議のため……午後一時文部省に會議……

ソ海軍委員は

肅淸の血祭り

ソ聯海軍人民委員フリノフスキー一等大將の失脚は既報の如くであるが彼の直系たる海軍政治部長シヤポーシユニコフも既に逮捕されてゐることが判明、即ちフリノフスキー元帥は「ソ聯海軍は準備成れり」と聲明して長近艦隊に視察してゐたのにその活字のインクが乾かぬ間にその名が抹殺されてしまつたとはソ聯大官の明日をも知れぬ身のはかなさを思はしむるものだ、フリノフスキーはゲ・ペ・ウの三羽烏としてエジョフの長官時代にはその筋部代理として血の粛淸に腕を振つた猛者としてエジヨフの悪業の片腕として上前に失脚したエジョフの運命ととにらまれたものらしく、前海軍人民委員スミルノフの失脚で二代とも海相大臣は伍驅きである

川村竹治氏を

黨長老に迎ふ

【東京電話】政友會中島派は三日午前十時から幹部會を開き、さきに脫黨した川村竹治氏を再び黨の長老として迎へることを申合せ、川村氏もこれを快諾、午後二時から開かれた總務會に諮り中島總裁の快諾を得、これを満場一致可決された

魯西亞船

(21)

土師清二（作）

坪內節太郞（畫）

釘（五）

…ぬ間に、自分の胸の中で、思ひがけなく鳴つてゐるやうな言葉を聞いてゐたのである。

利助は振返るとせずにはゐられなかつた。

おおやッぱり……とか、生意氣そうな奴だとか……無體に、さう思つてゐると自分で思つてゐたのも——やつぱりお幸が訪れ得なかつたからだつた。

利喜松が、お幸を想つてゐることが、はつきり解ると同時に——利助はわが心の本性を否應無しに見なければならなかつたのだ。

鯨奉行番所の入口に現はれた彌田兵助が、利助を手招くやうにして呼んだ。

「お待兼ねだ、早く來い」

「はッ……はい！」

利助は、お辭儀をして詰所へ入つて行く。

利助と入替るやうに表へ出た兵助は、そこに佇つてゐる利喜松に

「お前は拙者に、利助のことを頼んで申上げたいと云つてゐたな？ここで申せ」

「今は申せません……」

「行かう。拙者も、御用は多いと……」

二人は、番所の板塀のかげに行つて、ひそひそ話を始めた。

利喜松は、お幸が利助に惚れてゐるやうに見えて、不安でならない。利助さへゐなくなれば、自然と船大工の腕を振ひ、船大工の棟梁として江戸中の船大工仲間に重きを為すことができる。さうなれば、お幸はわが家の女房である。

利喜松はさう思ひ、利助を遠くへ乗組兵助に吹込むのだつた。

利喜松と利助と——二人の男に想はれてゐるとは知らないお幸は今日も棟梁の家で、お師匠のあと師匠の小せんと三味線の稽古などしてゐた。

小せんは藝者であつたのだと、伊へ…たのだと、依怙地な口惜しさがおこる……。

「まア、勿體無い……」

「何故、勿體無いんでせう？」

「近江様といふお位は、一寸押し付けるお位ではないのでございませう」

「京都のお公卿様へ、お舞をどつさり差上げれば頂けます」

「お師匠でございますか。あなたは小せんは、笑顔で、嗜めるやうにして、

「わたくしだ、笑ッかゝつておいでなさる。ハテ可笑しい……？」

「お師匠さん、あたしを揶揄つて見たいんでしよ」

「御用な……」と小せんは、静やかな手つきで撥を糸に押し當てながらお幸の心を探るやうな顔つきになつた。

家の中の事をなさる……お幸が、傍から何彼となく默つてゐるのに氣が付いてゐた。

静かに話してゐるかと思ふと、悲しい影のあたりが響いて來る。何か遠い物思ひに沈つて來る。目に立つた。そんなにも……やうに見えて。

「お幸さま」

「厭ですわ。また……お幸さまなンて。わたし、名前が船大工の娘ですもの。さまッて呼ばれる身分ぢやないわ」

「では何て……あなた」

「あなたも娘の頃もありませんわ。わたし……お父さんが近江様なンて位を頂いたの……ついぞ無いことを頂いたものだと思ひますわ」

涙ぐんでさう云ひながら、お幸は心のうちで「若し、あたしが、あの人を選んだら……お父さんは近江様の娘に町職人とは不似合だ。身分が違ふ。さう云つて承知しないだらう」だから近江様な

MARUZEN MARUZEN

Goya 御化粧料

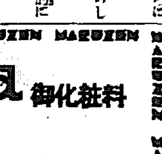

ゴヤ クレンジング クリーム
花バラの強化美顔料
¥1.85（送）

ゴヤ スキン トニツク
花バラの薄桃 化粧水
¥1.55（送）

全國有名化粧品店にあり　發賣元 丸善 東京

MARUZEN MARUZEN MARUZEN

ハセロール

動脈硬変 高血圧 脳溢血 狭心症

血壓異常の季節に安全感の確保

動脈硬化を招き易き初老期社會人士の血壓異常は、特に陽春の氣溫變調季に際し往々恐るべき……腦溢血・狹心症發作の誘因となる。

偏頭痛・眩暈・耳鳴・心悸亢進

眼華閃發・指端痙攣・倦怠感等

高血壓の危險症狀に對し、正しき血壓劑ハセスロールの應用は速かに血壓を生理的自然位に調整し明朗なる生活の安全感を保持せしむ

ハセスロールは血壓を支配する生命神經に直接作用して血流を圓滑ならしめ自然且つ溫和、持續的に血壓を生理的正位に維持せしむる作用を認めらる。

ハセスロールは危險度の高血壓を下降せしむると共に低血壓は自然位迄引き上ぐる獨特の調整作用を有す。正しき血壓劑として推賞せらるゝ所以なり。

【錠包】錠劑 五〇錠 一・二〇　一〇〇錠 二・〇〇　五〇〇錠 八・五〇　粉末 二〇瓦 五〇瓦 一〇〇瓦 注射 一cc 一〇管 五〇管（本劑は容量書通に依る）

全國藥店ニ販賣ス　萬一品切レノ際ハ最寄藥業所へ御命ヂ乞フ

シオノアスピリン製造元
株式會社 塩野義商店
本店 大阪市東區道修町
支店 東京市日本橋區本町
滿洲國奉天松島町
京城府黃金町二丁目
天津日界桃山街
上海西華德路
廣東文德路東堤分局
内—22

全府民一分間の默禱

海軍記念日 軍官民一致の行事

事變下に迎へる海軍記念日の五月廿七日京城府における行事は從來京城府と海軍協會支部の共同主催でとり行はれてゐたが、今年からは軍官民一體の建前から國民的行事とすることに決定、國民精神總動員京城聯盟が主催で廿七日を中心に別項一週間日露戰爭當時の日本海々戰を偲び國民精神作興に資すると共に海軍及び海洋に關する國民の認識を深からしめることになつた、海軍記念日の當日は午前八時朝鮮神宮大前において記念式を執り行ひ、正午から一分間默禱を捧げることになつた、なほ主なる行事は次の通りである

講演會、展覽會、映畫會、ラヂオ放送のほか第一線將兵と海軍傷病兵さん達に學校、婦人團體から慰問文をおくることになつた、慰問文は廿日までに本府海軍武官府に送付すれば纏めて發送する

一方同記念日を期して府聯盟は仁川に入港艦艇し、京仁兩府民の艦內見學をなさしめ且海軍陸戰隊は軍艦旗を先頭に朝鮮神宮に參拜、續いて府民の歡呼に應へて堂々市中行進し實施の計畫を進めてゐるが、廿七日當日における京城府民一同の海軍記念日への行事が勇ましく繰り展げられるものと期待されてゐる

紅顏に喜び溢る けふ輝く結成

全鮮小學生代表伊勢參宮團

京日小學生新聞主催

本社主催京日小學生新聞代表伊勢參宮團は全鮮から選ばれた二十名ほかつきり先生の小學生代表伊勢神宮參拜團の顧問に本社に參集ひしに團長京城府公立學校長石川氏を初め副團長女子部事務部長福田宮田氏、京城府公立小學校訓導副田氏ら朝鮮教育會幹事、本社

れの結成式は四日午前九時半本社で行はれた、各道から選拔された

事務部長福山節一氏、同小南部發表正一記者等の

引率者と初顏合せを行つた後、人員點呼、服裝點檢、團員證の授與を受けて、輝かしい使命を負ふ紅顏の少年達は元氣に胸を輝かせながら激勵訓示を行つた正午には府民館の大食堂で本社の心盡しの晝餐の接待を受けた

後三越・和信等をみてまわり同三時には茶話會があつて和氣あいあいの裡に結成式を閉ぢ一行は一行に次へ

なほ本社のこの壯擧に感激して丁子屋からは洋服、三越からは靴、和信からは水筒、朝鮮銀行からは組合せ帽子等がそれぞれ全團員に寄贈した、また中井で

精動事實聯盟 講習會開催 けふ第一日

精動朝鮮聯盟では四日から…

本社屋上に勢揃ひした伊勢參宮團

都心・本町附近に 展く大娛樂地帶

中華總領事館移轉が最有力

近く都心地域の本町附近に約八千坪の土地を買收し活動寫眞館はじめ凡ゆる娛樂施設を一地域に集中せしめて京城のアミユーズメント・センターたらしめ外客誘致に非常な便宜を與へると同時に外客誘致の目標とすべく都市計畫課を中心に計畫を進めてゐる、今その第一候補地にあげられてゐるのは本町一丁目中華民國總領事館の敷地及び隣接地域であるが提案されてゐる問題は買收か府有地との交換かの交渉にあり、成れば京城大娛樂地帶の實現の運びに至るものと豫想されてゐる

京城府半島の首都京城は事變以來大陸ルートの重要拠點としてビューしたがこれと云ふ觀光施設がないため外客誘致に非常な支障をきたしてゐるので、京城府では

勝武お守を 無料頒布 加藤神社で

目下行れつゝある京畿道警備演習…五日朝山加藤神社では…

御內帑金下賜

感泣の秋田縣罹災民

【東京電話】天皇陛下には去る一日の秋田縣の大火災について深く御軫念あらせられ、秋田縣知事へ下賜の御沙汰あり、松平宮相は恐懼奉答した…

決意固き銃後婦人

けふ日赤愛婦の總會

【東京電話】日本赤十字社第四十七回通常總會は五日午前十時より明治神宮外苑日本青年館において開かれ、皇后陛下の御名代宮殿下をはじめ一萬五千名の會員が出席し、日本赤十字社第…

病院には傷病將兵を收容し更に出征軍人遺族に對しても力を致し傷兵保護の實を擧げつゝあるは深く滿足に思ふ、昨年六月赤十字國際會議の倫敦に開かるゝや代表委員を出席せしめ各國赤十字社と友好を敦うしたり又各國赤十字社の部立に寄り本社の…

宮大妃殿下には開院總裁宮殿下、賀川宮總裁…から同社の現狀を御聽取、開院總裁宮殿下には…

また愛國婦人會第三十八回總會は午後二時より日比谷公會堂…

令旨

【東京電話】畏くも皇后陛下には四日日本赤十字社總會に御名代宮を差遣はし、左の令旨を賜つた

日本赤十字社第四十七回總會に臨し各員に告ぐ、本社は創設以來下不斷の努力によりその事業は益々擴張せるを見る、今次事變に際して…

青森縣下大火

烈風中百十戸を全燒

【青森電話】三日午後七時半頃青森縣三戸郡上市町小館波郡落上り發火、火は折柄の西の烈風に煽られ見る〳〵中に燃え廣がり、同部落は消防組であるが水利の不便な…

…の手押しポンプでは手の施し様なく、部落百二十戸の内百十戸を燒いて同十時漸く鎭火した、なほ小館村小學校は全燒したが出火原因は…

人絹を密輸

七、八回に亘つて二萬圓

京城本町警察署では四日朝…人絹密輸…七、八回に亘つて二萬圓の人絹を密輸…

裏日本新潟縣に 麗はし同胞愛

東上途中の南總督も感激

【本社特派員新潟發】昭和九年以來新潟縣中頸城郡上郷村長に在住し、村人達を感激せしめた慶北道達城郡出身の中村一郎氏（五）の美談の數々を總督へ聞いた南總督は、三日新潟縣廳訪問の際實情に就き訊し…

…東上途中の南總督がからはからずも當地に立ち寄り金一封を授與された、新潟縣在住の半島青年中村一郎君とゆかりの深い新潟縣出身京城府上道町一八六番地內秀文氏を訪ねて孝行一家の…

故人の遺した內鮮一體の力は實に偉大なものです、孝指導君は昭和九年古物商として新潟へ來た半島人ではありますが、常に身をもつて內鮮融和のために働いてゐた…

赤帽の盜み 釜山で七年間

【釜山電話】釜山驛構內の赤帽…

鮮鐵端艇大會

… 七日午前九時から…

無屆運動員の 戶別訪問發覺

鍾路署で摘發取調中

京城府會議員選擧で…候補者の運動員が…「明るい選擧」を期して各選…

東京へ安着

訪日男爵一行

【東京電話】ガブレンツ男は四日午後二時…

淡路島上空通過

【大阪電話】ガブレンツ男は…

【台北電話】…

職工の盜み

【釜山電話】…

盟邦の羅馬から 友情のお禮

少年赤十字團の佳話

世界の平和は兒童の力で…のぞみ…オリヴェッティ學校の生徒から…

て、わざわざお送り下さいましたアルバムを私たちは本當にうれしく頂戴いたしました、誠に有難うございました、早くここに御禮申上げます、あなた方がお送り下さいましたアルバムを…私たち三國の國民の理解と協力とを今後ともますく深くする一助ともなることの出來ますやうにいたしたいと思つて居ります、あなた方の御親切な贈物に對するお禮のしるしといたしまして、私たちもこのアルバムを一冊お贈り申し上げます、どうかささやかなものではございますが私たちの友情を籠めたこの贈物をお受け下さいますやうお願ひ申し上げます【寫眞は送られて來たアルバム】

獨逸記者團 十一日釜山へ

來朝中のドイツ新聞記者團一行十六名は十一日朝釜山上陸…

坂本上等兵 の遺骨歸鮮

けふ京城へ

【釜山電話】…

ムシ齒豫防デー

例年六月四日がムシ齒豫防デー…

選手制度の 實情調査

各校に通達

京畿道學務課では…

團體往來

▲大阪京阪商業…

姜軍屬の遺骨

鄉里統營へ

【釜山電話】…

四日朝の天氣概況

弱い低氣壓は天津附近と滿洲中部にあつて、不連續線を伴つて東進しつゝあり、…

京城地方【今晚】曇小雨【明日】曇後晴

(三日)最高二二・二、最低五・一(四日)最低八・三

仁川の潮時(五日)

	午前	午後
滿潮	六・一五	六・二〇
干潮	〇・〇〇	〇・二〇

雨● 曇◎ 晴○ 快晴○ 不連續線

中風・高血壓・神經痛

原因を明にした

今津博士の素晴しい研究 不治でない

(研究中の今津博士)

醫學界で有名な今津博士は…

新マツダランプ 二割明るく 三割のお徳

文夫て經濟! 一字千金 この國民車! 銃後を守つて故障が無く驚く程長保ちする生活必需車です ★一番確かで一番お徳★ 山口の自轉車

資產信用調查 結婚調查 帝國興信所京城支所

川長の北京料理 京城旭町一 川長

瀨戶 外科 皮膚科 醫院 京城府旭町二丁目八番地

御挨拶 澤村重雄

藝精 朝鮮專賣局

花散る校庭 故郷よさらば 夕起子 あの日あの時 テイチクレコード

兵隊さんよありがたう 東京大阪朝日新聞社懸賞入選歌 (文部省檢定)

父よあなたは強かつた 皇軍將士に感謝の歌 コロムビア

地方綜合版

忠南產業獎勵館 四月は各兄激增

〔大田〕忠南産業獎勵館四月中の賣上は……に入つてぐつと增加……五千二百七十五名に(六百九十……)に上つたが、その中大部分を……つたのは東京……八名で、委託品賣上高は一千四十九圓で前月より七百七十九圓九十二錢の增、主な賣上げ品は忠南特產の藺蓆の硯、韓山の苧布、……であつた

美しい心に育くまれ 見事育つ記念の木

『うちはの木』をめぐる佳話

寫眞　故松野校長の碑と移植されたうちはの木、前に立つは今井校長

〔淸州〕一昔十年、校……の……に、……植物……者の……しい友情……の……うちはの木物語……話題として各方面に大きな……を呼んだが、さて

世界 中に數株しかないといふこの珍樹の……淸州小學校では、今井校長以下校員、兒童が揃つて故松野校長を偲ぶ誠心でこの「うちはの木」を育らしてなるものかと、毎日水をやるやら、肥料を與へるやらで一生懸命である、お蔭で「うちはの木」は美はしい人々の心に育くまれつゝ、故松野校長の碑前に根を下ろし、この分ではどうやら大丈夫活着しさうであるが、今井校長はこの『うちはの木』を愛撫しながら「所詮私はこんなにも感激したことはありません、このいとも小い一つの出來事が御紙に報道され……て賜けること、或は功利の普及にのみ餘念のない薄ッぺらな昨今の

世道 人心にどんなにか大きな反省と感銘を與へたことか知れません、これこそ立派な生きた教訓であり教育です」と前置して松野校長の碑と『うちはの木』につながる因緣を次のやうに語つた

私どもが尊敬してやまない故松野校長は實に十有六年間、我が校に勤續され成北のペスタロッチともいふべき偉大な教育家でした、先生は非常な植物愛好家で、常に幾多の珍樹奇草を蒐めては樂しんでをられたが、とりわけ成北では「ゆきわり草」が一番さきに美はしい花を開くので、これを非常に愛好し、先生の的確で本校の敎材は「このゆきわり草」の研究をもつて

形象 したもので、又校歌にも先生自らの發意でこの「ゆきわり草」が取入れられてゐります「ひろごる跡の東の、角長の……の南朝に映えて咲け咲くやみすみの花の……」……に……の友よ……先年、先生に關係のある人達が相談してあの碑を建立し先生の遺徳を永く校內にとゞめることとなつたが、由來……一向に省られず、今日に至つてゐるので私はあの偉大な教育者の偉跡をこゝに復活して生きた敎育の一つに取入れたい……とこの念願から、生前先生とは親交があり且つまた默々として植物の研究に身命を……けてをられる

齋藤 那本さんに……あの碑前に『ゆきわり草』を植ゑて先生の靈を慰め、またこの一つには本校職員兒童の敬愼の中心としないかと相談した處、齋藤さんは……れました……の……のでせう、私は何とも言はれない氣持に胸が一ぱいになりました、齋藤さんは即座に『松野先生がゆきわり草が好きであつたことは私も知つてゐるが、それはそれとして一つ素晴らしい珍樹を私から先生の碑前に手向けよう、それは二十數年前私が馳前の……苦心の末漸く發見することが出來た『うちはの木』といふ朝鮮の天然記念物です、植物を限りなく愛好された

故人 もさぞかし御滿足下さることと思ひます』と御寄贈の珍樹を惜し氣もなく寄贈して戴くことになりました、私は何……うな……て……を申上げてよいか判りません、私共は全校敎職員、そしてこの碑前に先生の遺徳を偲ぶとともにこの寄贈な『うちはの木』とその蔭にひそむ敎育の一つとして日日これを愛撫して行きたいと思ひます

つひに新記錄

目立つ移出の激增、輸入の激減

躍進四月の釜山貿易

〔釜山〕釜山港四月の貿易額は六千八百三十七萬圓の自額を示し從來の記錄とせられた昨年末の五千六百萬圓台を突破すると共に、一千萬圓といふ新記錄を樹立すると共に、著るしくその貿易內容を一變した輸移出入內譯は左の通り

【單位千圓▲印は減】

	今年四月	前年同期
輸出	一、〇三二	二五八
移出	三、〇六九	二、〇四三
計		
輸入	▲五・八五	六九六
移入	三五、〇四四	五、八九二
計	三五、六二九	五、一九六
入超	二、八八八	一、六三六

これによれば移出の激增(四割一分)と輸入の激減が目立つてをり輸出の增加には際立つたものもなく輸入は全般的の減退で、移出の激增は米穀移出がやゝ回復して昨年程度に達したが、注目すべき現象は含銀金鑛の六百七十萬圓の移出で、その他金礦石、石炭、鯖等を合せると實に七百七十五萬圓の巨額に達し、米穀の九百萬圓台に肉薄してゐる、貿易品目を示せば左の通り(單位千圓)

◇輸出　米穀五七▲鮮魚四二▲乾魚一七▲海藻三四▲その他水產物二六▲硝子硏磨材二二▲雜草二一▲荒物繊維九六▲木材一二〇▲陸綿四七

◇輸入　大豆三二▲豆粕六三▲その他一五八

◇移出　牛四一三▲米九〇三八▲海苔十九四▲鮮乾魚五〇九▲乾鯖十七▲果實二〇六▲金屬五〇▲鐵石鐵六九二▲その他含金銀銅四七▲肥料二九三一一八▲含金銀銅六、七〇九▲

◇移入　小麥粉一一▲砂糖一六九▲綿絲二六▲綿織物五〇七▲綿織物一〇七▲毛織物一九〇▲衣類一、五九八▲ゴム底靴四一五▲洋紙二〇三▲その他の紙一一六▲石炭二七六▲陶器一八五▲機械類二一、四七五▲木材九三三▲肥料一三一

銀幕を通して 內鮮一體を具現

全南映畫敎育聯盟生る

〔光州〕娛樂娛樂の域を脫し今や健全なる娛樂は國民の敎養を高め堅實なる國民道德を涵養すると共に文化の向上、產業の發展は勿論現代人生活の一樣相とまでなり日常の心の糧として敎育に、思想に重大な役割をなしてゐるが、道にその施設の强化擴充、機能を十二分に發揮させて文化の恩澤に乏しき農山漁村の啓蒙運動、國民精神の振興、滅私奉公の實現を目指すべくこの程全南道では健全なる娛樂としての映畫を見せる者とを見る者とを打つて一丸とし、第二段として映畫『カ』を趣じて鮮內一般の具現化、社會風潮の刷新に重大使命を帶び、銘打つて全南道映畫敎育聯盟を設立、二百五十餘道民に呼びかけて普く會員を募集することになつた、會員となり得るものは

學校、敎育會、靑年團、少年團、郡役、國民精神總動員各聯盟、愛國班、婦人會、消防組、協同組合、勸農共濟組合、農村振興會、婦人會、農村振興會……、林組、金組、漁業組合

等に限り會費は年額二十圓、役員は內務部長を同理事長に、地方課長、社會課長、學務課長、會計課長、保安課長、警察部長その他を理事に道內各府郡島內務課長を委員に委託した、事務は五月頃から本格的の映畫敎化に邁進することになつた

鴨綠江名產〝白魚〟

今年は豐漁、業者もホク〳〵

〔新義州〕鴨綠江名產白魚は目下漁期の最盛期であるが昨年は第二鴨綠江鐵道工事のセメント使用から例年の五分の一にも足らなかつたのに本年は例年の約二萬圓を豫想され目下價格も良く業者はホク〳〵顏である、殊に道では本年度から白魚製造取締規則を施行、從來の白魚組合の內紛問題にも直接タッチし原料價格から販賣價格の公定販賣斡旋まで行ひ鴨綠江名產白魚の聲價維持と擁持に努めることゝなつた

殺人自動車

深夜の轢逃げ

〔咸興〕深夜の路上で通行人を轢殺し不屆にも其を逃つて逃走した殺人自動車がある、一日午前一時四十五分から同二時十五分までの約半分間に、府內沙浦町二丁目咸興、興南街道上で同町二丁目道路工夫雇明鎬(三二)が轢殺されてゐるのを通行人が發見、咸興署へ申告して來たので署では直ちに現場へ驅けつけ調査をなしたが何しろ深夜のことゝて加害自動車の行方が判明せず早速、咸興タクシー及び中央タクシー、咸タク興南等の府營より同時刻に運轉した自動車の番號を調査し被疑者として、それ〴〵三名の運轉手を檢擧、目下嚴重取調中

新設江界中學

十三日から入試

〔新義州〕平北道本年度新設の江界中學は去る廿八日附で設立認可されたので道では目下開校準備を急いでゐるが、校長には滿鐵中學の敎頭宗形雄氏が決定、旣に着任した、學級は五學級であるが本年度は差當り一學級で約五十名を收容し、開校の準備と校舍は二、三日頃から…… 收容人員に……の一部… 本校の開校の豫定であるが假校舍は……中學の……を借受ける豫定で目下交渉中

三道峰の良材が 北支建設にひと役

鐵道の枕木として大量輸送

〔永同〕南鮮で有名な永同郡上村面物閑里三道峰の林相は天然の良林が無盡藏なのでこの良材を北支の鐵道用枕木として輸出することになり、三道峰營林事務所の手で伐採し貯漕期から漸く〳〵輸送してゐる

一アイヌ人も北支へ進出

酋長川村君先發平壤へ

〔平壤〕鐵路下の大陸を目指すアイヌ酋長がヒョッコリ平壤に現れ三日午後一時から府商工係で調査を行つた

話の主は北海道旭川のアイヌ酋長で、同市の愛榮青年團長を務めてゐた川村才登君で昨秋來道廳、陸軍兩當局乘東鐵道工事設計に從事してゐたが意を決し滿洲、北支方面にアイヌの集團移民を實行すべく調査に乘り出したもの

廿日間の豫定で滿洲、北支を調査しながら各地で講演も行ふ筈で、大陸への躍進を希望を抱いて川村君は語る

アイヌ人は北海道で働く餘地がなくなつたので若い者は樺太などへ移つて行きます、たゞ古い者のみは困難にとらはれ故郷を離れることを不安がつて中々除地のない處に何時までもをられない、私達は北海道で鐵道の敷設などに從事してゐたからその方の仕事や農業なども充分やれるので、滿洲、北支への集團移民を行ふ心算りでゐます、私は帰郷でその調査をして、その結果により直ちに旭川に歸つて計畫を樹てる方へです、百名位の移民は出來ると思ひます

〔平壤〕……後七時半ごろ府內大橋通り一丁目朝鮮府水產製品檢査所釜山支所前の舗路上を大橋通り一の六今井タクシー所有營業自動車一四五八號のハイヤー(運轉手李吉永)が疾走中前方を橫切らうとした府內大倉町二三番地……を跳ね飛ばし直に府內大廳町西頭醫院に入院させたが治療約四週間

跳ねらる

〔釜山〕二日午……

代用品展

〔平壤〕時代の花形代用品製作には全鮮的に定評してゐる平壤府商工奬勵館では來る廿三日から府內一……商業工商品の……に……するが平壤商工會議所ではこれを平壤人生活刷新に資せんと來る十七日から廿三日まで新公會堂大ホールで代用品展示會を開催する

屑物のお値段

大田も決まる

〔大田〕ぼろ屑も立派な資源です、一般の認識されも熱心にはしますない…道の際は屑物販賣價格を左の通り決定しましたが、しかしこれは每月十日毎に改訂することになつてゐます

【一貫匁に付】鐵屑七八錢▲鋼屑三五錢▲銅屑四〇錢▲黃銅一圓二五錢▲鉛三圓▲ニューム五圓五〇錢▲ニッケル三圓▲トタン屑七〇錢▲古新聞六〇錢▲古マニラ七〇錢▲ボロ(ネル)一圓▲古切物▲ゴム廢靴物六〇錢▲古ゴム靴四〇錢▲古ゴム……▲古新聞四〇錢▲古雜誌三〇錢▲古錫▲古紙二〇錢▲一升瓶(日本に付)三圓▲サイダー瓶(同)貳圓▲ビール瓶(同)三圓

先づ腕より……

釜山府職員の チフス豫防注射

〔釜山〕……の……は『まづ腕から』をシーズンを迎へて……防疫陣……を……今月一杯に府職員、府傭員、府營業者を中心として六萬の府民に腸チフス豫防注射を實施する外、營業者、料理屋、飲食店、カフェーから一般家庭に勧誘して府當局で實施……府職員は三日一齊に腸チフスの防注射を受けた

【寫眞】その實況=釜山府廳

大鐵弓道部優勝

〔大田〕大鐵弓道部は三日光州で開かれた第二十六回朝鮮弓道大會に出場し優勝旗を獲得した

學士の肩書二つ

敎壇から行政官へ

變り種中村忠南學務第一課長

〔大田〕新任忠南學務課長中村義明氏(三一)は二日午後着任、三日初登廳して

「八年間の敎壇生活で敎育行政は全く素人です、先輩各位の御指導を得ますれば伏線運動に……して國民精神の昂揚に努め、眞に國家に役立つ日本人の育成に全力を盡し御期待に副ひ上げる覺悟です」

と抱負を述べた、同氏は香川縣生れ、廣島高等師範學校卒業、大阪府前として、京城帝國大學の法文學部を經て昭和六年九大法文學部法科を卒業、同七年京城法學專門學校敎授、昭和六年九大法學部……法學士といふ變り種

(寫眞=中村新學務課長)

廣島高等師範學校に學び、今……として行政官に轉じたものだ、竹子夫人との間に一男一女があり、庭球をよくし、趣味としては乘馬と讀書が好きだといふ物靜かな好男子である(寫眞=中村新學務課長)

坑內で爆發

坑夫一名卽死

〔平壤〕二日午後三時ごろ成川郡大成面成川鑛業所大成鑛山北第一坑地下三百尺の坑內で爆發があり、作業中の坑夫雇某(二)は卽死となつて即死した、原因はその日の朝爆破作業をやつて不發彈の調査を嚴密にやらなかつたゝめ殘つてゐた不發ものが爆發したもの

大田府營魚菜市場 賣上げ二萬三千圓

〔大田〕四月以來府で直營してゐる大田府營魚菜市場における賣揚は四月一杯で二萬三千二百六十二圓の賣上高を示し、前年同期に比べて七千圓の增加を示した、この好調が續けば年三十萬圓の賣上げを見るものと期待されてゐる

忍び込み專門

〔釜山〕全南麗水郡突山面生れ住所不定朱用乃(二二)は一ヶ月前釜山に流れ込み、以來港內停泊中の貨物船舶に忍び込みを働き高級衣服を竊取して居り、四月中旬時價の…………が二日午前一時漁船の…………船中水上署員に檢擧された、被害四百圓に上る見込み

深刻な新義州の住宅難

家賃の不當吊上げを取締れ

〔新義州〕新義州の住宅難は近年特に急激な膨脹に伴ひ目下のところ深刻な住宅難にあへぐ新義州も少からず新築見合せと……に北上……に增加し、道當局は……の住宅難にあり道では目下府當局に…………に建築につき調查、物價騰貴で家賃を不當な吊上げをするものに對して取締も嚴重に行ひ所要の指導を爲すに至つた

……朝鮮式の家屋と府內在住十二年度の新築は內地人住宅が十三年度中六百の計四十三戸、半島人住宅は十二年五十二戸、十三年五十五戸の計百十二戸である

が一方取壞しその他減少もあつて新現在の住宅は內地人住宅一千百九十五戸、朝鮮式四千七十戸となつてゐる、そしてこれは現在式借家と使つてゐるとは一戸として計算した場合で借家としてみれば內地式一千三百六戸、朝鮮式四千八百二十戸となつてゐるが、これら家賃は內地人住宅では坪當り平均一圓十四錢朝鮮式住宅は坪當り一圓前後となつてゐる

これを又事變前と事變後についてみると事變前からひきつゞき目立のものは特別な引上げはない模様であるがその代り物價騰貴を理由に一向に壞せず新築も依然として借家人の負擔となつて目下事變後の家賃は昭和十二年度頃で一割乃至二割五分の値上となつてゐる

恆例の磯洗ひ

三十日から一週間

慶南、十二萬人を總動員

〔釜山〕慶南道では海苔の生育を圖るため例年通り來る月日から六月五日まで「てんぐさ」「ふくろふのり」の漁場洗ひ週間を實施し、道內の各海女組合員及び漁業者約十二萬人を總動員して、漁場の雜草除去……を圖ると共に期間中は道漁業課が出動して指導を加へることとなつた、なほ期間は來る七月十五日から廿一日に亘つて實施の豫定

草梁商實校開校式

〔釜山〕府立新設草梁商業實修學校は……敎諭金子德校長として三……十日午前……時から同校で開校式を擧行

三橋警務局長 釜山市內視察

〔釜山〕三橋本府警務局長は三日午前十時十五分着の……列車で來釜、府內の……視察を行つた上同朝の……關釜連絡船で東上した

婦人八團聯合會 廿日頃發會式

〔釜山〕府では三日午前九時から府會議事堂に方面委員の打合せ會を開催

半島人婦人團體の聯合會組織方面事務遂行に對する調查研究に關して協議を遂げたが、現在府內には半島人婦人團體が八團體と會員一千百名を數へてゐる、右組織については來る十日頃代表を府廳に招致して下打合せを行ひ、發會式は大體今月廿日ごろ役員、規約その他を決定することになり、發會式は盛大に擧行する豫定

忠北の金賣運動

總數七十七點、千七百餘圓

〔大田〕國を擧げての金賣運動に呼應して中島にても「金を政府に賣りませう」と先づ道官史から範を示して忠南でも郡知事が率先して運動に協力、一圓四月末で締切つたが總數七十七點(五百二十九瓦七)見積り價格一千七百二十圓に達したが、なほ申込みは相當あるので今月十日まで締切りを延期、一般の協力が要望されてゐる、因に甘日現在の總點數は左の通り

金時計側十七個、指環三十五個、同鎖十二個、カフス釦八個、メダル十個、簪一個、指輪十二個、同衣紋一個、ネクタイピン一個、同止留金一個、帽四個、金貨二枚、計七十七點

〔大田〕十三年では五十三年で……五であつたものが十三年では上三百二十……個の鄭上昇で三百五十となり……四十二個の鄭上昇となつてゐるわけである

コマヤ銃器店と……一郎君は、この程自己の店から……された鐵屑のうちから……十五圓を國防獻金した

淸州の火事

〔淸州〕三日午前八時十分ごろ邑內本町一丁目六十七番地……方から發火、附近は目抜きの場所とて一時は大騷ぎであつたが消防組必死の活動により一戸を燒き……二戸を半燒したのみで同四十分鎭火した、原因は……附近の……の穴に……つかけた新聞紙を……燃やしたところ、火焰が……を通つて……に燃え移つたもので、飛んだ災難に終つた譯である

鄕軍分會長の美擧

〔釜山〕……南金海郡進禮面鄕軍分會長林……郎氏はこの程鄕軍分會長拔粹として分會活動費五十圓を寄贈したので分會では直ちに……に充て……の總額で一圓及び……の金指を……

勇士の獻金

〔釜山〕……府內……町……勇士の獻金……

釜山土木談合 事件被告控訴

〔釜山〕去る四月廿七日釜山地方法院で判決……のあつた釜山土木談合事件被告中、懲役刑の科された松岡與太郎、米田伊作、山崎……、……、古……夫の九氏は判決を不服として三日控訴した、なほ右判決に對する檢事控訴は控訴期間最後の四日までに決定される筈である

忠南府尹郡守會議

〔大田〕忠南では來る廿五日から三日間に亘つて府尹、郡守會議を招集、非常時局……の……を開く

全南道辭令

（道屬）曲正安(山林課)▲道屬　荒木勝人(會計)　地方書記　小野寺英男(學務)　任道屬、商工課勤務　有賀鐵男(光州)　任道屬、內務部地方課勤務　地方書記　綾方保正(山林課)　任道屬、光州署勤務　地方書記　宍戶清夫(衛生)　任府屬、海南郡勤務　地方書記　松田邦夫(會計課)　任道屬、麗水署勤務　府員　稻葉宗友(光州府)　任地方書記、濟州島勤務　同　明鋼柱　任地方書記、務安郡勤務　道書記　齋藤京(會計課)　任道屬、康津郡勤務　雇員　任英台(慶尚道)

咸南辭令

命咸興主事、光州署勤務　……　命咸州郡在勤　薬劑技手　市川治(安邊)　命咸興郡在勤　同　桑島平(咸州)　同　阿部馨三(咸南)　命端川郡在勤

訓導　命咸南道……小學校勤務▲同……小學校勤務▲同……

體質改善

積極的強壯劑

ビクラ

ビクラは身體各細胞に溌剌たる活力を與へ、抵抗力を高め、心臟を强め、食慾を旺盛にしてエネルギーを充溢し、新陳代謝を盛んにする等、總て一般身體狀態を改善する飲み易き積極的强壯劑なり。

【適應症】食慾不振、心身の過勞、作業能率の低下、無氣力、腺病質、胃腸病、病後及び產後の恢復期、新陳代謝障害、發育不良、ホルモン障害、精力減退、四肢冷感、等。

【シロップ狀液劑】二五〇瓦　二圓五十錢　一瓩入　七圓五十錢

(說明書進呈)

製造發賣元　株式會社　林源十郎商店　岡山市紙屋町

全鮮有名藥店に販賣す

新龍山三角地(入院隨意)　西原產婦人科

電話龍山一〇三五番

日本一　不二わた

ウインナワルツ集

予約募集

五月二十日〆切

第一回(三枚)　ウインナの人々―喜歌劇の序曲…美しき青きドナウ…酒・女・唄

第二回(三枚)　…の森…ウインナ気質―春の乙女―喜びのワルツ

第三回(三枚)　ドナウ河の漣―メリー・ウイドウ・ワルツ―ヨハンシュトラウスの……

各六枚一組　アルバム入　解說書(玉稿)……　定價十一圓

豫約の御注文は全國レコード店にて

規定

賣價〔申込と同時に金四圓四十錢也特込以後毎月金三圓三十錢宛　三ヶ月分〕

配布〔第一回五月十五日―以後レコード二枚アルバム解說書同時に配布、以後毎月十五日……〕

繁忙時の御家庭に、お茶のひと時に……、樂しい生粹のワルツ傑作！……十二曲……

日本テレフンケン　キングレコード洋楽

肩凝り 神經痛 疲勞痛

頑固な凝り痛みもサッパリとれる

效力本位！

妙布は永年の歷史と信用を以つて皆樣から旺に愛用さる貼布です。單に體裁や一時的爽快感のみの他藥と藥質を異にし、貼れば强力な藥效が手力に患部へ作用して障害を除き、もろ〳〵の疑り痛みを消し去る大變優れた效能があります

妙布 外用

主治効能―

肩腰のコリ　リウマチス　筋肉の痛み　神經痛　過勞の痛み　胸膜炎の痛　乳のコリ　靴傷打撲傷

(定價)　二拾錢　三拾錢　五拾錢　壹圓

各藥店にあり

本舖　株式會社　渡邊輝劑藥房　東京麻布區町廿一　振替東京四六〇七番

趣味と學藝

扶餘に於ける最近の發見【2】

陵山里の古墳に於ける棺材

齋藤忠（總督府學務局社會教育課）

調査の第二は、昭和十二年に於て、[illegible]扶餘に於て、[illegible]陵山里の古墳の發見に關聯して[illegible]である。これは[illegible]してなされたものである。[illegible]

[illegible]氏によつて行はれたもので、その調査の範圍については[illegible]されてゐる。[illegible]

その間に屹立せる佛狀の岩山が示し、一種に開發を施した描寫を現してゐるが、これは高句麗古墳の壁畫に類似し又法隆寺の玉虫厨子の畫にも匹敵するものであり、文物の系統を辿る上にも一つの重要な資料をなすものであり、其他の文物においても夫々に於いて大きな意義をもつてゐる

調査の第三は昭和十三年春行はれた陵山里古墳の發掘で、これは京大の梅原助教授の外に博物館の[illegible]氏、九大の鏡山氏が參加した。五基の古墳を調査してその構造が[illegible]行はれたものと殆ど同一の式であることを確めたが、羨道の前面に長い通路を開き、そこから羨道に入り、然る後に羨門を閉じて通路を埋め、更に封土を盛んだ形跡が認められ、[illegible]にも新たな知見を加へ得た。又遺物には[illegible]ても飾玉、黄金小玉、金銅丸玉、[illegible]

[illegible]

以上の三つの調査は、[illegible]の關聯に直接する所大なるものがあるが、それぞれの意味に於て、内地との文化的交涉の歷史の上にも重要な資料をなしてゐることは注意すべき點である

茨木猪之吉氏 山の繪展

けふから開催

山岳文展第一回以來の洋畫家で現に日本山岳畫協會員である茨木猪之吉畫伯は既に先月來京城に來て各方面に寫生旅行に出かけてゐたが、四日から八日まで五日間三越五階ギャラリーでその得意とする「山」の繪の展覧會を開いてゐる

多數出品されてゐる【[illegible]】早春の白馬連峰」―作品では十五號の「山から里へ」と「南木湖畔」とが力作であり、殊に地味な色調で情感を見せてゐる前者、飾色で瀟洒の韻調を傳へてゐる後者に對照的な手法を見る、八號の「早春の甲斐駒ヶ岳」四號の「針の木の雪溪」のほか「[illegible]」等數點京城附近の小品には微笑ましい親しさが漂つてゐる

沈享求氏個展

鮮展特選として最近では文展にまで進出して特異の才能を謳はれてゐる洋畫家沈享求氏は、最近金剛山方面に寫生旅行してゐたが、いよいよ近作三十餘點を出陳、來る六月一日から四日まで鍾路の和信ギャラリーで個展を開くことになつた

京日俳壇

春季雜詠　高濱虚子選

聞きなれぬ濟州言葉市日永　全南　山縣漫歩
鵲も鳴いて眞晝の大霞　南京城　井後秋水
蝌蚪沈む水にむらさき昏れてゆく　裡里　吉津圓女
春潮にのりて流るゝ芥かな　新義州　越川純吉
柳絮飛び韮紡は徐々に下りけり　平壌　藤吉陽水
百姓の一年ながし種袋　咸興　栗田野蕪
風塵の中の讀經花祭　京城　三谷蘭の秋
引鴨の四五羽鳴き立つ西湖かな　忠南　酒井九峰

慰問行【下】

惹かれる大陸味

五月信子

北支に行つて一番感激させられたことは、兵隊さん方の雄しい態度でした、石家莊といふ町では二千人も入場の出來る支那芝居をやつてゐた劇場で芝居をやりましたが、殆ど兵隊さんで滿員で、中には兵隊さんですら入れない方が多いやうでございました

この町には兵隊さんの外に七千人ほどの内地人が住んで居られますが、皆さんが非常に元氣で大陸[illegible]

[illegible]て私達をつかまへて、内地の人々にわれわれの元氣な姿を[illegible]へて呉るやうにも[illegible]

私は、これからもどしどし大陸に芝居行脚をする心算で居ります、そして芝居を通して大陸國策に微分なりとも御奉公をしたいと思ひます、その意味で私の一座を「大陸劇團」にしたい[illegible]

濟南では、南京城の[illegible]の時中部隊[illegible]千代田部隊長にお逢ひしましたが、あれほど勇名をはせた猛將とは思はれない穏健しい温和な方で、芝居のことも仲々よく知つて居られました

北支は只今、[illegible]の山のやうに、生き生きとして活氣が溢つて居ります、私達の[illegible]も、これからは北支だとつくづく感じました、内地でこせこせしてゐるより大陸へ出て、うんと働いた方が生き甲斐があります、永遠に忘れることの出來ない心の故郷大陸よ…われと共に健かなれ……

京日歌壇

晩春初夏詠　北原白秋選

京日俳壇

夏季雜詠　高濱虚子選

締切は五月廿日▲用紙は官製ハガキ▲俳壇は一人一句限り、[illegible]と▲宛名は京城日報社學藝部「京日俳壇」または「京日歌壇」へ

新刊紹介

▲東洋之光（五月號）四十錢、東亞新建設大特輯・京城・明治町二ノ八八、東洋之光社
▲科學知識（五月號）八十錢、新興科學產業界展望特輯、東京・神田錦町一ノ一六、科學知識普及會
▲少女俱樂部（臨時增刊）五十錢、東京・小石川・音羽町三ノ一九、大日本雄辯會講談社

今晩のラヂオ

六時お話（東）步兵大尉吉永義水▲七時三十分特別講演（東）內閣統計局長川島孝彦▲七時四十分講演（城）京城醫學專門學校敎授[illegible]新谷二郎▲八時四十分謠曲（滑）〃觀世[illegible]外▲九時浪花節（東）〃[illegible]後の野田城〃[illegible]

東京にて

木島爾保布

滿洲國の開拓[illegible]といふのから頼まれて、同地の移民部落訪問に出かけます。一行は前川千帆、小野佐世男といつた顔ぶれ。日程は四十日、五月中旬出發の豫定。行つた序に北支へ一寸足をのばして來るつもりで居ます。

行きがけ或は歸りには朝鮮總督府の[illegible]ですから、[illegible]になるつもりです。今度は小野[illegible]とも[illegible]が一枚加はつて居ります。この男には「マクロキコスモス」の本[illegible]をキーサンを是非見せておきたい[illegible]

戰線文學

木越部隊上田隊　伍長　西山勇

[illegible]

なつかしき安東縣など[illegible]
りふる郷せつに[illegible]
三昧の鐘はたつかしき[illegible]
今日の[illegible]にひと時過ぎ
たまさかに見る若き女の微笑み

英國のペンギン叢書

書肆も原著者も悲喜交々

[illegible]例の低價文庫ペンギン叢書の出現で最近の英國讀書界が大変動を[illegible]してゐる、この文庫の内容はとにかく一册六ペンスといふ驚くべき安價が[illegible]人氣にヒットし、[illegible]界において未曾有の大成功を收めた

本が賣れゝば著作權所有者も本屋も共に景氣のいゝ話だが、これがペンギン文庫の場合では適の現象となつて現はれて來てゐる、即ち本屋の受けた影響は一般の[illegible]が六片といふ安い本で味を占め自分が讀みたいと思つてゐる本も何時かはこのペンギン文庫で出版されることゝなるだらうと[illegible]しなくなつたことである

更に著作權所有者はこのペンギン文庫の[illegible]、いくら本が賣れても印税は[illegible]

[illegible]

パヴロバの上演舞踊

趙澤元も出演

[illegible]來る六、七兩日午後七時半から京城府民館に開かれる本社後援エリアナ・パヴロバ舞踊會のプログラムは次の通り決定したが、いづれもパヴロバ獨得のもので殊にその「瀕死の白鳥」は京城では始めて[illegible]

（1）
金の環
ヴァイオリン獨奏
ブローヌの森
タッチダンス
ピアノ獨奏
狂人
（2）
ヴインナ・ワルツ
瀕死の白鳥

（3）
カッンチナ
ヴァイオリン獨奏
ユーディカ
タンスポルトーク
[illegible]
アンセルニス
ボリカ
ピアノ獨奏
ハンガリアンダンス
ヂプシイ・スパニッシュ

不連續線

破壞

もう[illegible]近所までは[illegible]に、自分の家ばかりは[illegible]ランプを使つて、しかも、毎日、[illegible]

[illegible]

「それで、すつかりわかつた」と、友人は[illegible]

[illegible]

文化映畫協會

[illegible]

見直す京龍館

[illegible]

學藝だより

◇みすゞ會例會　五月十一日午後一時より三越社交室で開催、[illegible]

ネオ肝精

貧血 結核 治療豫防
胃腸 強化促進

服み易い 肝油製劑
牛肝 肝汁 配合
發明特許

價格 二〇〇錠 二・〇〇　一〇〇〇錠 六・〇〇　二五〇〇錠 一三・〇〇

御試用見本及び「新榮養讀本」[illegible] 無代進呈

大阪市東區道修町 東京日本橋區本町 京城府西小門町
發賣元 藤澤友吉商店

日本女性の美と健康と禮節に

クラブ白粉

浸透性の強いホルモン配合

興亞女性の皆様……東洋女性の典型であつて下さい！ 美と健康と禮節のために缺かされぬみだしなみ…それは上品で皮膚の健康を增進するクラブ白粉でなさつて下さい。

健康美容でどなたもお若く

クラブ乳液

先づ、ホルモン化粧水のクラブ乳液を脫脂綿にひたして、お顏や衿の汚れや脂を氣孔のなかからとり、肌を清淨にひきしめていただきます。

クラブ美身クリーム

次に、クラブ美身クリーム（綜合ホルモン配合）をお顏へよくのばします。白粉のツキをよくすると共に、お肌に榮養を與へます。

クラブはき白粉

その上に、色と香の素晴しいクラブはき白粉（綜合ホルモン配合・十二色）をパフで軽くおさへるやうにしてつけます。

最後にクラブ紅・頰紅、まゆ墨、口紅で仕上げを致しますと、一層引立ち美しくなる健康化粧が出來ます。

O—12

松竹キネマ　明治座
五月一日より上映　上映時間表
二ユース
北春　海の雷（番線後）　子
6.40 2.30
6.50 2.40 11.00
7.40 4.27 12.50

日活　喜樂館
五月一日—五日 五日間
大入滿員御禮
ニユース　影翼
愛隣 密七生記　しき面 の
9.00 2.57 11.30
6.40 3.07 11.40
7.35 4.02 12.35
9.10 5.27 2.00

京龍館
五月九日より
懐かしの山に入る 吾が退屈男
二ユース 淺草の灯
6.50 3.00
7.30 3.40 11.50
7.50 4.00 12.10
9.00 5.05 1.15

朝日座
來る五月三日より
[illegible] 曾我廼家五九郎
一、斷髮
二、[illegible]
三、一本の[illegible]
四、血[illegible]
五、男見[illegible]

中央館
五日より八日まで 四日間
讀賣 蟲く不鳴
門秘 眞 年帳
天地 文
ニユース

東寶映畫　浪花館
ニユース
花嫁組合
呪はれた女
綴方教室

黄金座
五月三日より
二マ王 ユ政 ン復 ス古 ガ
7.10 4.05 1.25 10.40
7.30 4.25 1.45 11.00
7.40 4.35 1.55 11.10

若草映畫劇場
忠臣藏
二ユース
キングの女王
6.00 1.30
7.20 2.50 10.30
7.30 3.00 10.40

北日本汽船 出帆
[illegible]

株式會社朝日組廣告
[illegible]

江景支廳
法人登記公告
[illegible]

柳生旅日記 【145】

小金井蘆洲演　若槻六郎繪

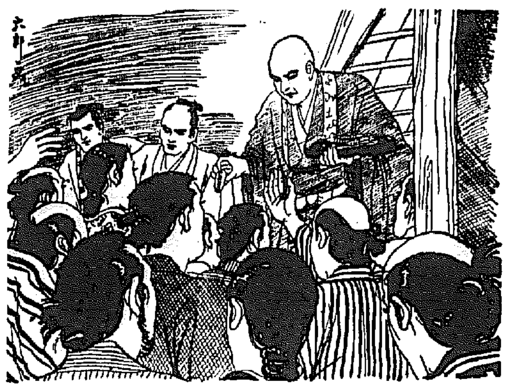

貧民救助

見世先へズラリ並らんだ貧民達を見ると、亭主は[illegible]の前へ来て

「へエ旦那、参りました。貧乏人が大勢参つて居ります」

「オゝさうか……コレ〳〵一同、さう押合つてはいかん。唯今遣らう。お前方に施しをしてやる。さう押合つてはいかんと申すに……此方から、順々に来るのだ」

「ヘエどうも有難う存じます。唯今お前を承はつて[illegible]んで参りました。どうも有難う存じます」

「又左衛門や、お前もやんなさるがよい」

「ハイ……コレ〳〵静かに致せ、唯今遣はすから」

「ヘエどうも有難う存じます」

又左衛門は長い間諸国を修業いたし、日に焼けて顔の色も真黒になつてをる武術の大先生、怖い顔をして目付も恐うございますから又しても泥棒に間違へられた。

「ヘエお泥棒様、どうも有難う存じます」

「コレ〳〵、一々此方を泥棒々々と申すと手は見せんぜ。拙者は武術者である。泥棒ではない」

「左様でございますか、あなたは武術者でいらつしやいますか。御様子はどう見ても泥棒のやうだ……」

「馬鹿な事を申すな。どう見ても泥棒みたいとは飛んでもない事を申す奴だ。[illegible]つた者は此方へ行け」

「ヘエ有難う存じます。手前も一つ頂戴いたしたいもので……」

「私もどうか頂きたう存じます」

……ヘエ有難う存じます」

次から次と入替はり立替はり参りまする者に五百両ばかりの金を残らず施してしまつた。[illegible]一同は退散をする。時に亭主は

「コレ亭主や」

「ヘエ」

「大分くたびれたな、今晩はお前の宿へ泊めて貰ひたいな」

「ヘエ宜うございます、御覧の通り手前共はあまり綺麗ではございませんが、唯しお厭ひがございませんければ、ごゆつくり足手を伸ばして御休息なさいますやう」

[illegible]、綺麗な座敷をお通しに[illegible]もう[illegible]で帰りました。人に施しをした心持はいゝものでございますな」

「イヤ御主人、お前も飛んだ功徳をしたのであつた。一杯飲んで今夜は早く寝よう」

「ヘエ、お早くお寝みなさるがようございます」

と宿で十分御馳走を頂戴し、其夜は奥座敷へお泊りになりましたが、昨夜は碌に寝てございませんから何分疲れたものと見えて三人共にグーグーッと寝込んでしまひました。

ところが、其夜も段々更けて四ッ半九ッといふ時分、現今の午後十一時少々廻つた頃、俄に表戸をドン〳〵叩いて

「開けろ〳〵」

ドン〳〵ドン〳〵……

「表を開けろ」

物音に目をさました亭主が

「ヘエ〳〵何誰様で」

「町奉行役所から参つた」

「ヘエ」

「町奉行役所から参つた者だ。一寸表を開けろ」

「ヘエ、町お奉行様で……畏まりました」

びつくりした亭主、早速表戸をガラリ開けると、ドカ〳〵と入つて来たのは手丸提灯を持ちまして、先に立つた武士、後には下役が六七人ついて

「其方は何だ」

「ヘエ、私は当家の主人大和屋佐兵衛でございます」

「アゝ左様か、此方は[illegible]町奉行[illegible]を相勤める[illegible]と申す。[illegible]の家に賊と[illegible]武士が此所に止宿いたしてをる由、左様であるな」

「ヘエ」

「案内をいたせ、三人の居る座敷へ早々案内をしろ」

「ヘエ畏まりました」

驚いた主人の佐兵衛、ブル〳〵慄へながら先に立つて案内をする……。

コノ山モ グリコヲ タベタ 山ダッタ

大事を為すに[illegible]はどこを[illegible]かにある。それは大きな石を梃子で動かすのと同じである。石の動くか動かぬは梃子の掴みどころの如何にある。

女性生理

月々を安全に迎へる衛生

サラリと消える悩みの因(もと)

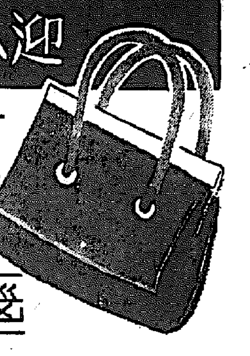

貴女は　一月々月經は順調で何の不安もありませんか

貴女は　一未産者としての原因を御自分で是迄お考へですか

貴女は　一不快な白帯下があるとか、下腹に痛みがあるとかしませんか

貴女は　一頭が重かつたり何とも云へぬ悩ましさを腰部に感じたりしませんか

症状を細かに分析しますと

月經―始めが不同　定期的でない　前日や中日に下腹部に[illegible]い疼痛が起り腹部が引吊れたりする。

帯下―細菌による種々な色を現はれますし、臭ひも一定せず不同です

疼痛―内部の炎症が下腹部に激痛する。膀胱炎が起り子宮の部分へ放散し腰部一帯が痺れる如くに感ずる。

斯うした

症状から分れて生ずるのが[illegible]、耳鳴、眩暈、眼の霞みで、研究が治療されぬ限り[illegible]のが婦人病の特徴です

研究積まれた療法

治療の効果が簡単に[illegible]も認め

病因の見分け

何故起る　普通一般の最も多くある原因は内部の上皮が損傷する事によつて起るのでありますが、損傷つまり炎症を起すに至る原因は微生物によるのや

組織を構成

分子の上にこれを破壊する力が働められるのや所謂して白帯下や、子宮内膜炎内部であると月經に影響を生じ

られ現在諸病院大学病院・婦人科医・名病院で使用すワセトン球は僅かの間に[illegible]大きな功績は[illegible]く、其の成分は[illegible]集め内部へ治療する[illegible]

吸収して充分

病菌を治療する際、[illegible]病菌の治療効果を根本としますから、対症療法で一時を凌ぎつゝ来た古い時代とは天と地

女性ホルモン

V・O・A・D の進歩で、治療の効果は[illegible]に

や最新治療法を採り入れてある婦人薬ですし、[illegible]と一致ですから凡そ本剤の価値の世界的である事、各病院使用のたにもこの事は明かですし、素人でも治療の安全が図りです。

有効入剤は日々限界の単独で使へる六球七十銭、十二球一円廿銭、廿四球二円廿銭、卅六球三円四十銭、病院用品一四四球十三円[illegible]を計りお分けします。[illegible]店に有りますが、お求めの際は類似品と共同の恐れたるやう前大病院使用「ワセトン球」と指定し万一品切れや其他直接お申込みは送料十五銭を加算、カッセ代金引換振替で左記へ。婦人科[illegible]医学博士推薦「女性の新生理学」ハガキで申込めば無代進呈

東京市芝区琴平町十三番地
發賣元 合名會社 河原商店
振替東京[illegible] 電話三田[illegible]

ワセトン球

効果が目に見えて嬉しい

愛知県[illegible]　上矢三郎枝

[illegible]ますが何時の間にか婦人病に侵されて毎日々々悩んで困りました、幸ひに新聞にて[illegible]を知り早速[illegible]に求めて使用しましたら[illegible]に見えて快方に向つて参りました事を御報告いたします。ついては「女性の新生理学」お送り願ひます。

苦痛征服の今は朗か

兵庫県[illegible]　[illegible]貞代

毎日はワセトン球を挿入下さいまして[illegible]痛みから下り物もたくなり本当に愉快に過してをりますのでまして[illegible]用して行く[illegible]にて[illegible]日分お送り下さいませ。お願ひ致します。

仁丹歯磨

効果は勿論のこと… 香味の佳さも一番！

歯の為めに之以上なし！

昭和の常識

株式會社 漢城銀行

頭取 野田新吾

本店 京城府南大門通一丁目十四番地 電話本局(2)二一六一番 振替口座京城二一〇五番

支店 出張所 [illegible]

しらが 赤毛染 るり羽

染めるには斯うして……

るり羽は発売以来既に三十年、染毛剤中の最高級品として、随々たる声価を保つてゐる理想的染毛剤ですから、染めるには、前洗ひを要せず、薬を煎る手数も要らず、そのまゝ湯に溶いて染めればよいので、極めて簡単です。

美しい自然色に……

その染上りはまことに自然色で、染めたのが他からは決して感づかれぬ美しさです。毛髪をいためず、襟や枕を汚さない等、染上げ後の乾きが早く、洗つてもハゲず、るり羽はいろ〳〵の特長を持つてゐます。ぜひ御愛用を……

定價 二十五錢・三十五錢

（全國藥店にあり）

のむならノーシン！ 頭痛は苦痛だ

横濱火災

本社 横濱市中區本町五丁目

京城支店 京城府明治町一丁目

電話光化門二一五八〇番

朝鮮みやげにツルチュク言つた人が大喜び

イチゲキ

蚊、蝿、家ダニ、のみ、しらみ

衛生害虫駆除はこのイチゲキで即刻全滅！ そして香りがたまらなく爽快

TRADE MARK

品質斯界随一

カンサイハイトリ紙
カンサイ蝿取リボン

關西ハイトリ紙製造合名會社 岡山市

家庭用 超強力殺虫液 人畜無害

天下の銘酒 淡鶴

下戸も上戸も[illegible]
酔へば楽しい
この別天地
ウッハハ…

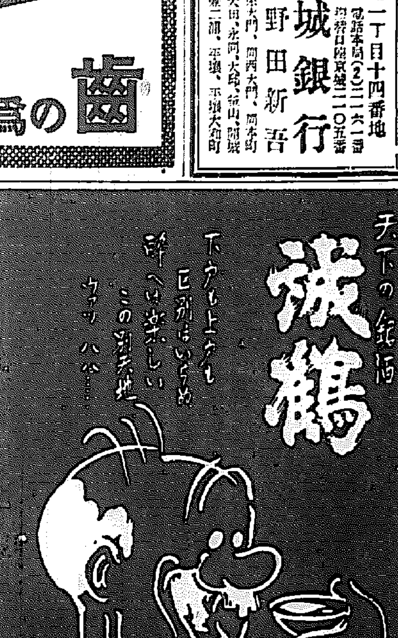

醸造元 [illegible]醸造場

三共 SANKYO

厚生保健に

榮養剤 オリザニン

（登録商標）

強力ビタミンB剤

若しビタミンBが人體に缺乏すると脚氣症狀を來すが、このB缺乏食を攝ると脚氣が表はれない前に徐々に感覺及び運動障碍、循環器障碍、浮腫等の症狀が起り、妊娠や他の疾患に隨伴して體力を消耗し或は病氣の恢復等の障碍となる

妊娠、産褥時にはビタミンBの要求が増加し食餌等に細心の注意を拂ふと共に力價の高いビタミンBの補給が必要で是により脚氣は勿論、惡阻を防ぎ便通を整へ乳汁の分泌を亢める又結核の進行等による體力消耗を防止することが出來るオリザニンが推奬を受けてゐる所以である

―壜 100粒入 ¥1.00―

（說明書進呈）

東京市日本橋區室町 三共株式會社

京城駐在所 京城府大和町

消化剤 タカヂアスターゼ

（登録商標）

消化酵素の綜合劑

人體の健康維持に必要不可缺の榮養素として蛋白質、炭水化物、脂肪無機物、ビタミン等があるが是等諸榮養素を含む食物でも攝取された場合完全に消化吸收されねば何等意味ないことゝなる

消化機能に故障が起ると忽ち榮養に缺陷が生ずることゝなるが……

タカヂアスターゼはその成分中に強力無比の澱粉消化酵素が存在してゐるのみでなく、蛋白質消化酵素トリプシン、脂肪消化酵素リパーゼ、無機鹽類、纖維素を消化する酵素等其他各種の酵素が豐富に存在してゐる故消化機能の强化にその效果的確なることを實驗諸家から推奬されてゐる

― 100瓦 ¥1.00 ―

（說明書進呈）

東京市日本橋區室町 三共株式會社

京城駐在所 京城府大和町

豫定計畫を基礎に

愈よ第二次發送電計畫樹立へ

來春迄に計畫完成豫定

朝鮮における電力計畫は昭和六年に豫定發送電網計畫大綱が樹立され、これに伴ひ昭和六年より十ケ年計畫で第一期實行計畫が決定 一、發電計畫は鴨緑江水電三十二萬四千キロ、赴戰江水電二十萬キロ、長津江水電三十五萬三千キロ、寧越火力十萬キロ、江界水電二十六萬キロ 合計百二十三萬七千キロの電源開發が順次行はれ 二、送電は長津江より平壤京城線及び寧越より大邱大田線合計十五萬四千ボルトの主要幹線架設が着々實行に移され來つたのである、これが第一期計畫も昭和十六年を以て終了することゝなつたので遞信局では昭和十二年より三ケ年繼續で實施中の電源調査も本年十月頃に終了する豫定となり、加ふるに愈よ豫定發送電網計畫大綱及び電源調査を基礎として第二次實行發送電計畫を樹立することゝなつた、而して第二次計畫は本年秋より調査を開始し來春までには第二次十ケ年計畫を樹立する豫定である、なほ第二次計畫には鴨緑江水電、豆滿江上流一部その他全鮮的の計畫が包含される筈である

鴨江水電料金問題

月末迄に鮮、滿再協議で決定

内鮮兩工業關係者から注目されてゐる鴨緑江水電の電力料金に就ては既報の如く鮮滿兩者の協議により決定することになつてゐたが、滿洲國側、會社側及び本府側との打合せに於て技術的方面その他の理由から延々となつてゐたが、最近鮮滿兩者の意見一致を見て決定することになつたもので、大體四月末迄には決定する意向であつたが關係者の間にも種々の理由から延々となつたので今月末までに決定されることゝなつてゐる

洋灰需要激增

二割以下に操短緩和か

本府、木曜會協議

本年の鮮内洋灰需要は鴨緑江水電工事を始め各種工事の激增等により百十五萬噸を豫想されてゐるため本府では十二月、一月、二月における操短三割四分を三、四、五月の三ケ月間は二割一分に操短緩和をなし以て之に對應し相當ストックを見込んでゐるが新年度に入つて工事は本格化し益々需要增加を豫想されるので更に五、六、七月の六ケ月間洋灰生産は相當思ひ切つた操短緩和を行ひ操短率は二割以下となり或は一割八分位になるのではないかと見られる、而して之につき五日午後二時から木曜會を初め本府關係官が商工課に集合協議を重ね本月末の操短率決定の參考とすることゝなつた

内地でも緩和要望

洋灰聯合會では來る十八日委員會を開き六―八月の操短率を決定するが、各業者は揃つて二分乃至四分緩和方を要望してゐる、卽ち洋灰の需要は近年著しく增加しつゝあり、就中朝鮮、滿洲方面にてその傾向が強く、また輸出の増加も見込まれてゐるため操短緩和を主張することは業者の一致した意見であり、これ等の點から來る十八日の聯合委員會の成行きは注目せられてゐる

滿、中支貿易の動き (四)

滿洲特産の圓域流出

滿獨通商に重大影響

滿洲特産物の支那向輸出貿易に事變後の滿支貿易の增大は特産物についても同様であり、全支と關東州とに就て見ると、一九三八年の北支貿易は左の通りである(ある、これは昨年六月の新關稅實施までの期間に、滿洲から中支向けの無稅品輸入が多額に上つたが、これは本貿易統計には含まれてゐない)

(輸出入ともに總額、單位千元、括弧内の數字は全支總額に對する百分率)

		一九三八年	一九三七年
輸入		[illegible]	[illegible]
輸出		[illegible]	[illegible]
出超		[illegible]	[illegible]

滿洲國の對支貿易は北支との貿易を中心としてゐる、從つて滿洲と中支との貿易額が滿支貿易總額中に占める割合は比較的に少ない

事變後の 中支對外貿易は殆んど上海に限られてゐるが、試みに上海の對滿關東州貿易を見ると次の通りで、北支の對滿關東州貿易とは金額上は比較にならぬ(輸出入ともに總額、單位千元、△印は出超)

	一九三八年	一九三七年
輸入	七、九七九	三、九一〇
輸出	四、二〇八	七、四五三
入超	三、七七一	△三、五四三

卽ち事變後滿洲國から華中への輸出が特に注目されるのは、關東州から輸入の方が著しく增加したが、特に注目されるのは向け輸出よりも增加率の大きいことである、一九三八年の貿易統計では全支の對關東州貿易尻は一九三八年の滿洲關東州貿易は著しい入超になつてゐる、卽ち前記の如く上海の對滿關東州貿易尻は一九三七年の三百五十萬元の出超から、一九三八年には三百八十萬元の入超になつてゐる、無稅輸入を考へれば

法幣爲替 相場の低落に伴ふ輸出品は實際はもつと多いものと見てよい、本年一―二月間の全支及び上海の對滿關東州貿易を見ても左の通りで、前述の如き貿易轉換の増大傾向が引續き進行してゐる事實が窺へる、卽ち上海は勿論の事全支について見ても、對滿關東州貿易尻は入超となつてゐるので

ある、輸入の增加は北支にあつては硫安及び特産、中支にあつては大豆及び大豆油の輸入激增が最も大きな原因である

(輸出入とも總額、單位千元、括弧内の數字は全支總額に對する百分率)

		本年一―二月	昨年同期
輸入	全支	[illegible]	[illegible]
	上海	[illegible]	[illegible]
輸出	全支	[illegible]	[illegible]
	上海	[illegible]	[illegible]
入超	全支	[illegible]	[illegible]
	上海	[illegible]	[illegible]

(△印は出超)

かくて滿洲國と中支の貿易關係は日本内地と中支の貿易關係と同様の狀況に置かれてゐる、從つて暫定的には法幣利用によるる外貨獲得を條件とする滿洲國産品の中支向け輸出增進者も考究されるであらう、殊に特産物は純然たる國內農業生産品であり、中支における消費先も專ら雜商方面であるから、この種の暫定的辦法も比較的容易りなく行はれるものと考へられる

山一證券株式會社京城支店
京城府黄金町二丁目一九八
㊙社債株式賣買引受募集
電話本局 二五二〇八 二五二〇九 七一二〇七 三五〇〇 二八八〇

朝陽礦業專用線

荒井組で着工

滿浦線新興驛より分岐―朝陽礦業山元間の同礦業專用線(延長十三キロ二分)は近々愈々起工の運びに至ることゝなつてゐるが起工と同時に荒井組の請負にて着工する同線完成後は年間十二萬トンの無煙炭を輸送するものである

生決 ヘルマの戸神 ワ 東京 舖戸神 ... 佐柏古一商店

モーターガソリンの商標値段

五月一日から統制實施

本府燃料課では資材不足に對應し石油を節約するのでこれが航空用モーターガソリンの商標及び値段を(航空用を除き)統制一本とならば市販のガソリンは全部赤線一つのみを除外して統一し五月一日から實施することとして從來モーターガソリンは從來モーターガソリンは種々のマーク及び値段を廢止すすことゝとしたもの卽ち從來モーターガソリンは直捲物(赤線)と分捲物(赤)と分捲物の二種に分れてゐたのである、而して直捲ものと分捲もの分れ、然もこれが夫々數種に分れてゐたため商標の値段はもとよりタンク施設の點において直捲もの値段で頒布する場合もあり頒布ものの値段の開きによつて生ずる不利益の點が多いので分捲ものをも

マグネ開發 技師長内定

本府資源課技師島村新兵衞氏は本月二日付で新任になつたが近く朝鮮マグネサイト開發の技師長就任に內定して居る

朝鮮マグネに 島村氏も入社

(朝鮮)朝鮮マグネサイト會社の新設に伴ひ朝鮮マグネサイト開發の...

民需向の生産減少

綿布の需給懸念

移入も當分期待薄

朝鮮綿業界の主要製品である綿布は昨年十二萬五、大千梱の四月以降六月に大面して內地よりの移入は內地が昨年六月よりオールスフとなつた爲め今後の移入は期待出來ない狀態となつてゐる、鮮內綿布の昨年度操短は二割二分となつてゐるが本年四月以降は二割操短も豫想され鮮產綿布の民需向生産は愈々減少するものとの觀測が一般業者に有力となり、必需物資である綿布に對する關係當局の政策も注目されつゝある

道路計畫再檢討

金の急速增産に對應

新事情に應じ多少變更

... 金の急速增産に對應する爲め鮮內金山の道路計畫に就ても再檢討を要することゝなり...(本文判讀困難)

物價問題等

時局對策協議

商工相談所は全鮮商工會議所聯合會主催で全鮮商工相談所の協議會を...

一、統制强化の影響を緩和し中小商工業の組合に...

一、業者の組織化並に統制...

一、內地の如く商工業者の...

漁業重油の割當

當局の方針は從來通り

漁業用重油の割當方法に關する組合側の要求に對し本府當局では從來の割當方法は漁業組合の割當で合理的であるとし...個人割當は個人の要求に對して割當はしない...

金融聯合大會 一日繰延べ

朝鮮金融聯合大會は本月二十五日開催の豫定を一日繰延べ二十六日午前九時より銀行集會所において開催することに決定した

小島、竹內兩店長 實協總會出席

來る十八、十九の兩日東京で開催の日銀實業協會總會に小島三和銀行京城支店長並に竹內安田銀行京城支店長の兩氏も出席するが小島氏は總會出席後滿洲、北支を視察して歸城の豫定である

鮮內會社異動

會社數五四一八

資本金十七億圓

京城商工會議所調べ昭和十四年四月末現在の鮮內會社數は五、四一八社、公稱資本一、七八一、六八四千圓、拂込資本一、二〇八、一九七千圓で本年一月一日以降二十二社增、資本金六千九百八十萬圓、拂込資本四千八百萬圓の夫々增加を見てゐる(括弧內は拂込)

(單位千圓)

	社數	公稱資本
增	三〇	[illegible]
減	八	[illegible]
差引	二二	[illegible]

▲新設の主なるもの
朝鮮電機株式會社(京城)公稱一、五〇〇千圓
朝鮮皮革工業株式會社(京城)公稱一、〇〇〇千圓
滿洲ミシン株式會社(京城)公稱三、〇〇〇千圓

畜產開發會社

早急設立に決定

本府近く關係者に方針提示

朝鮮畜產開發會社の創設に就ては本府農林局に於て本府の指導方針及び經營方針等につき既報の如く協議中の處、今週中に事業計畫の決定、豫算等の案を得たので來週中に本府の方針を示し、席上設立委員を決定し設立すべき會社の準備に就ても協議を進める方針である、本會社の資本金一千萬圓(四分の一拂込)とし之が資本の一部は鮮内の畜產業者並に...本會社は既定の方針通り...

朝取對策委員會 けふ第一回會合

朝鮮取引所の仁川米豆部廢止に伴ふ對策委員會は過般委員會社の關係者間に取引員を以て組織しその第一回會合を四日午前十一時より朝取樓上に開催し種々意見の交換を行つたが今後も引續き委員會を開催して對策案を檢討することゝなつてゐる

明治町 覺書

戰時下の國民生活は... 依然として事變下の株式市場は...

株式 氣迷乍ら 强含み

前場 前日米國株に大引けは大新東五圓十七錢高新東は六圓六十錢方の高値を以て寄付き...

後場 ...

依然伸惱む

現株市況

高値は一服す

▲日本産業... ▲日本鑛業... ▲日本マグネ... ▲ラサ工業... ▲日本カーボン... ▲昭和特殊製鋼... ▲朝鮮パルプ... ▲南鮮電氣... ▲朝鮮興業... ▲鐘淵紡績...

▲小倉製鋼十六圓九

國債 材料薄に 區々

東京國債 甲號五分...

期米 ヂリヽ 小締る

前場 今朝...

後場 ...

目先尙ヂリ高

米界六感

...

九州方面との 取引殖える

...

京城綿布仲値

(判讀困難)

一般商品市況

(判讀困難)

京日卸賣物價

(判讀困難)

內地短期

朝取短期

(四日)

[illegible]

朝取長期

朝取短期延玉表

大株短期

大株長期

東株短期

東株長期

期米 (四日)

朝取仁川 / 大阪期米 / 東京期米 / 各地期米

商品 (四日)

大阪棉花 / 橫濱生絲 / 大阪人絹 / 東京人絹 / 桐生人絹

外電 (四日)

金融

[illegible]

白井友之助商店 大正九年創業 京城府黄金町
市場展望 御申込次第送呈

中島政治郎商店 電話本局 6101 6102 6103 6104 6105 3922

三和株式現物店 京城府明治町一丁目

大原證券會社 京城府明治町二丁目 本日ノ動キ

山本源作商店 確實な相場

金東證券 現物部 短期部

二田原取引店 確實なる投資參考資料 二田原レポート 罫線入旬報 營業案內進呈

光州地方法院 商業登記公告

登記公告 (京城地方法院)

[illegible]

京城日報
朝刊
朝夕刊共十四頁

寄贈 14.5.8 帝國圖書館

英ソ交渉は一頓挫か
リ委員の辭職により
英、三國同盟遷延の肚

ロンドン特電【四日發】ソ聯人民委員リトヴィノフ氏の辭職の理由其他一切の事情については各種の臆測が行はれてゐるが、リトヴィノフ外交がソ聯最高會議で失敗なりとの烙印を捺されるに至つたことが最大の原因だらうと見られてゐる、英國政府は水曜日の閣議で英、佛、ソ聯同盟に關するソ聯の提案を檢討したが、遂にその態度を決定するに至らず、佛國政府の意向を確めた上で回答することになつたと稱してゐるが、實はこれを口實に同問題の最後的決定を遷延せんとする肚と見られ、リトヴィノフ氏の辭職で英國ソ聯の交渉は一頓挫を來すのではないかとの觀測が有力である

ソ聯、既定方針繼續
外交政策に變化なし

ロンドン特電【四日發】モスコーから當地官邊筋に達した情報によればソ聯政府はリトヴィノフ外務人民委員の罷免を以て直ちに外交的諸政策を一擲して、新方針を樹立するが如きことはなさず、當分リトヴィノフ外交による既定方針を繼續するものと信ぜらる、なほソ聯政府の新外交方針が決定されるのは現在英佛その他小國との間に行はれてゐる提携工作の完了後と見られてゐる

大使轉出拒絶さる
リ委員經濟方面轉出か

ロンドン特電【四日發】デリーエキスプレス紙モスコー特電によればリトヴィノフソ聯外務人民委員の突如の辭職はウオロシフ國防人民委員の非難攻撃に基くもので、ウオロシフ委員はリトヴィノフ委員の不活潑・戰爭不敵の外交政策はソ聯邦を危くするものであるとの見地から同委員の罷免を要求したものであるといはれ、辭職したリトヴィノフ委員は海外へ大使として轉出せんことを勸告したが拒絶せられ、恐らくは餘り重要ならざる經濟方面の椅子に左遷せらるるものと察せらる、なほリトヴィノフ委員は今日まで羽振りの好い外務人民委員をしてゐたが前途に三つの部屋しかない

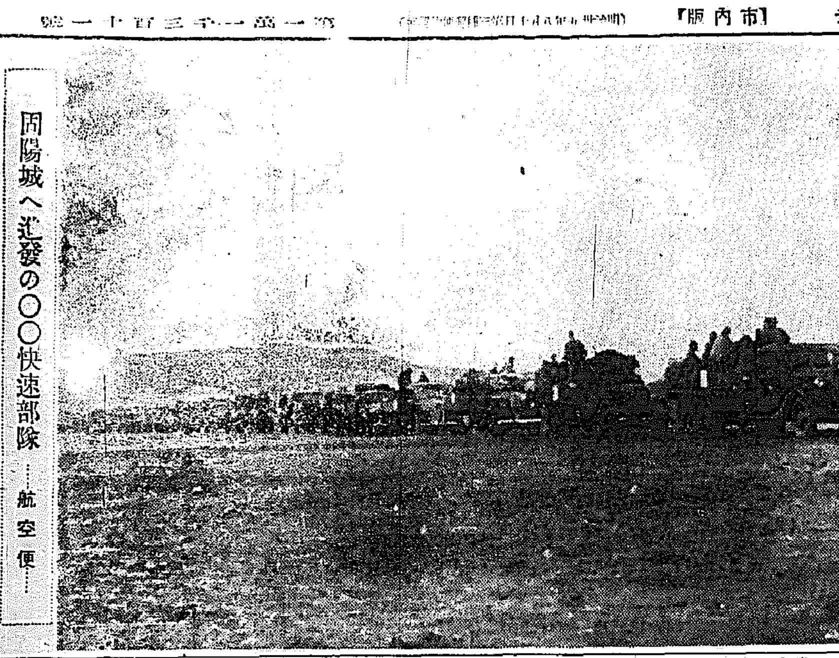

岡陽城へ進發の〇〇快速部隊……航空便……

ソ聯孤立

【モスコー三日同盟】モスコー外交界ではリトヴィノフ外務人民委員の辭職の原因はソ聯、英、佛三國同盟に關し折衝中の交渉が頓挫の結果と解してゐるが、アバス通信のモスコー支局は三日最近の英、佛の態度、伊獨兩國の緊密の聯合を前にするソ聯當局の見解を左の如く傳へてゐる

英佛兩國は何等ソ聯と諮らずポーランド、ルーマニア及びギリシャの三國に保障を與へ、更にこれ等諸國の保障に對し攻防的代償を求めなかつたソ聯は、常に英、佛、ソ三國の協調こそ新形勢の核心であると確信してゐたが、英、佛兩國が今回ソ聯へ相談せず保障を諸國に與へたことは全く主要關係といふべく、ポーランド、ルーマニア兩國に對しソ聯との協力を承諾せしめる手段が持つてゐないのである

一方リ聯はポーランド、ルーマニア兩國の助けを借らずとも戰爭參加を避け且つミユンヘン會議後ソ聯に強制されて孤立の立場を守るに充分な程の強力である、又英、佛兩國がそれぞれ前諸協定並に保障の形でソ聯に接近し來つた事實に徴してもソ聯が孤立を脫せる方法は一に化さらんとは明かである、併しソ聯は今後孤立的地位を脫却のため、領土の地歩頗に義務といふ條件が滿たされ、實質的保障といふ代償が與へられれば再び歐洲の協調を再開するに吝かではないのである

英ソ交渉遷延の責任
リ委員辭職と波の觀測

ワルソー特電【二日發】當地政界消息筋ではリトヴィノフ氏の今回の突然の辭職はリトヴィノフ氏が英佛當局との間の最近の交渉に關し政治的サボタージュを行ひ右交渉を遲延せしめた責任を問はれたことに因るものであると見てゐる、なほ外務人民委員を兼任するに至つたモロトフ氏は英、佛、ポーランド三國との同盟締結に積極的に贊成してゐるといはれる

べ波國外相
愈よ五日に對獨演說

【ワルソー三日同盟】ヒトラー總統の國會演說に對するベツクポーランド外相の演說は五日午前十時半から開始されるが、その內容は比較的穩健でポーランドの主張するところは斷乎たる態度でこれを闡明するが外交辭令を以てドイツを不必要に刺戟することは極力回避するものと見られる

ダ佛首相も議會で重要演說

【パリ三日同盟】フランス議會は十一日再開、ベツクポーランド外相の五日ポーランド議會における重大演說の後を承けてダラディエ首相が現下の國際情勢に對するフランスの對策を闡明した重大演說を行ふこととなつた

反獨感情熾烈

ワルソー特電【四日發】ポーランドの防禦準備は日を逐つて着々化しつゝあるが、四日ワルソーで行はれた國際聯盟歡迎式の際に參集した觀衆は「ヒトラーを潰れ」と絶叫し一時騷擾を極めた

獨伊兩大使
外相を訪問

【東京支社電話】アウリッチ駐日イタリー大使は四日午後四時外務省に有田外相を訪問、最近のヨーロッパ情勢について約卅分間懇談、ついで同四時半オットー駐日ドイツ大使、同じく外相を訪問約卅分に亘り同じくヨーロッパ最近の情勢について懇談を遂げた

陸軍追加豫算
米大統領署名

【ワシントン三日同盟】ルーズヴェルト大統領は廿七日上下兩院を通過してホワイトハウスに回付された總額一億五千三百萬弗に及ぶ陸軍追加豫算に對し三日遂に署名を了した、今回成立せる陸軍豫算は陸軍國防軍の增強を主として各種航空機を合したものであるが、その內容は左の通り

一、陸軍關係　一億一千萬弗（ルーズヴエルト大統領の軍備充實計劃に基く自動小銃、タンク、高射砲、防毒マスク等の整備）
一、その他の各省　四千三百萬弗

時の人
田中武雄

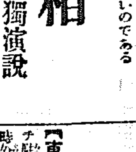

田中武雄といふと拓務次官の田中よりも民政系の田中代議士を思ひ出す方が多いかも知れない、同姓同名は世間に珍らしくないが、これは政敵で田中代議士は元拓務政務次官をやつたことがあり、今度の田中は事務次官として登場して來たのである

この田中が小磯拓相に起用され……［illegible］

“國策完遂に邁進”
參謀長會議第三日 陸相口演要旨

【東京電話】陸軍參謀長會議第三日は四日午前八時半より陸軍省第一會議室に開催、中央部より板垣陸相、山脇次官以下各局部長、參謀本部より中島參謀次長、河邊總務部長、教育總監部本部長等出席、東部、中部、西部各防衛司令部、關東軍、朝鮮、台灣、支那各軍參謀長等主要の陸軍當局者臨席し、大いで山脇次官、上月整備局長より夫々所管事項に關する口演あつて正午休憩、午後一時再開、木村兵器局長より兵器調整に關する口演あつて後、協議を行ひ、更に各參謀長間における個々の事務打合せを行つて午後四時散會した

陸相口演要旨

惟ふに世界列強は軍備擴充に專念し國際政局益々混沌として前途豫斷し難し、この間に處し東亞新秩序の建設を期するには内長期戰に處する體制を一段強化すると共に外斷固行動及び謀略工作を併用してこれが處理解決をはからざるべからず、右は皇軍を中核とする帝國の大使命と云ふべく全軍將兵の自強努力を要すること實に今日より大なるはなし、これ既に過般の師團長會同に於て所懷を開陳し向ふ所を明かにせる所以なり、諸君克く宇内の形勢と時局の本質とを察し我私を去り公に尽しその長官を輔けて軍團一致團結、軍民和協協力し國策完遂に全軍の努力を以て邁進せられんことを切望する

白日旗掲揚
佛租界に取締り要求

【上海四日同盟】上海特別市長傅筱庵氏は四日午前九時佛國總領事館を訪問フランス總領事に面會、青天白日旗取締に關する左の如き申入れの覺書を手交した

租界における抗日分子が去る四月十日より行ひたる精神總動員運動週間に際し擧げて所謂青天白日旗掲揚を爲したる事は明に正式なる支那政府の主權擁護を毀損すると共に日支の治安を擾亂するものなり、五月は國民黨に關する記念日が頗る多く勸もすれば彼等が青天白日旗掲揚につき策動することあるを懸念せざるを得ない、從つて當租界當局は四月十九日の如く嚴重ある取締を實施せざる時は租界內における治安と秩序とは再び攪亂せらるゝことあるべし、この際貴租界當局が假令不穩分子より如何なる要求を要受するも斷乎これを拒絶し假借せざらんことを希望す

共同租界にも
取締りを要望

【上海四日同盟】四日午前九時半フランス租界における青天白日旗掲揚禁止方につきフランス總領事館に申入れをなした傅上海特別市長は、同日午前十時半共同租界工部局に對しても同様の要望を爲し、五月は政治的記念日の多い五月、租界內における治安維持は特に嚴重を以て取締るやう要望する旨申入れた

四月攻勢戰果

【東京電話】大本營陸軍部四日午後五時發表＝現在までに判明せる四月攻勢の戰果左の如し

▲北支方面（四月一日より廿日頃まで）敵の遺棄死體一二、四六五、鹵獲品多數、我が戰死一五〇
▲中支方面（四月一日より廿三日まで）敵の遺棄死體四、三六〇、鹵獲品多數、我が戰死六五
▲南支方面（四月一日より卅日まで）敵の遺棄死體六、一二〇、鹵獲品山砲二、迫擊砲八、輕機關銃五四、重機關銃二一、九四、小銃等多數、我が戰死三六
合計　敵の遺棄死體二三、一八五五、我が戰死二八一

渡邊大佐以下
藤田機全員戰死

【東京電話】陸軍航空本部四日午後五時十五分發表＝
藤田雄藏（陸軍航空兵少佐）、渡邊俊夫（陸軍航空兵大佐）、……同新村以下は苗……［illegible］

壯！重慶の空中戰
小癪にも敵挑戰
つひに十機を擊墜
完全なる制空下に歸す

【〇〇基地四日同盟】……［illegible］

投下　石井

［illegible］

重慶空襲公表

【上海四日同盟】海軍報道部四日午後十時發表＝中支方面に於る我が海軍航空部隊は悪天候に阻まれ與地攻擊の機を得ず久しく腕を撫しゐたるが五月三日幸にも好天氣に乘じて須田少佐、入佐少佐の率ゆる航空機の大部隊は大擧して重慶を急襲、軍事委員會、行營を主目標として爆擊大なる損害を與へたり、なほ右爆擊の結果行營附近二、三ケ所より火災を發せるを認む、本攻擊に於て敵は地上より熾烈なる防禦砲火を浴びせると共に、敵戰闘機凡そ二十を待つのみである

福州を再攻擊
敵全く袋の鼠

【上海四日同盟】海軍報道部四日午後四時發表＝中支方面　三日江西省方面陸軍部隊に協力せる我が海軍航空部隊は南昌新附方面戰線地に有効なる攻擊を實施せり
二、南支方面　二日我が海軍航空部隊は海軍の福州攻略を實施し省政府及び重要諸局を爆擊大なる損害を與へたり

藤田機遺族を弔問

【〇〇四日同盟】藤田航空兵少佐らが壯烈な戰死を遂げた四日午後航空本部よりの派遣員は遺族をそれぞれ各地に弔問せり

大包圍戰愈よ火蓋
李宗仁麾下の主力殲滅

【〇〇四日同盟】一日以來西大別山系西南山麓地帶の敵第五戰區軍部隊に對して果敢なる殲滅戰を展開中の我が〇〇、〇〇、〇〇各部隊は既に敵を連れて殲滅戰に入り……［illegible］

ソ聯の演習度
與に砲聲殷々

【莫斯科電話】先月廿二日より開始したソ聯極東軍の演習は……［illegible］

濟源を占領
大討伐に敵全く沈默

【〇〇四日同盟】河南北部地區の討伐に……［illegible］

漢口市首腦
訪日視察團
歸途朝鮮を訪問

【漢口四日同盟】武漢特別市政府では同市諸施設の基礎を固めるため日本視察團を組織、近く日本に派遣することになつた、一行は市政界長ら計漢口主要人士等……［illegible］

文部省所管地方長官會議

【東京電話】文部省所管地方長官會議は四日午後一時から省內會議室において開會、……［illegible］

日滿支連絡運輸會議

第一回日滿支連絡運輸會議は……［illegible］

本府辭令（四日附）

［illegible］

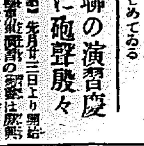

アサヒカメラ5月號

特輯 寫眞と旅の座談會
山旅の寫し方
汽車の中から寫す
旅行寫眞のフイルムとフイルター
旅の御注意

船旅の撮影　鈴木正紀
海岸風景　南實
海邊人物　貴志義一
漁村の生活　吟岸虎光

特輯 海の寫眞術
廣告に使つた寫眞入選傑作作品集
寫眞從軍日記
雨の日の撮影
夕方の寫眞
寫眞家は光を見よ
スナツプ撮影のコツ
五月の光線と題材
壁面寫眞の構成・製作
初心者印畫批評

特輯 五月の題材を拾ふ
摘草　お節句　つゝじ　新緑　動物園　お祭り　夏場所　夜景　花壇

傑作寫眞集
プレザントクラブ展集
福原路草作品展傑作集
小石清南支從軍寫眞集
月例懸賞入選作品集

其他記事寫眞滿載！
特輯・アサヒカメラ家庭版
定價八十錢
朝日新聞社發行

內容の一班

社説　皇民意識達成へ
兒童代表を伊勢に送る

感激あふる五月五日、全鮮一百萬小學兒童より選ばれたる二十九名の代表は、伊勢神路に向ひ畏くも天照大御神及び歴代の御神靈、京都の桃山御陵その他を參拜のため、京城驛を出發する。即ちこれは、皇國臣民たる小國民の間に皇國臣民たるべき使命を以て作れたる明日の小國民運動の一つではあるが、また以て、全鮮兒童のため、有意義な行事であるといはねばならぬ。

◇

一視同仁の大御心が、全鮮兒童の上に輝いて、文化の芽生えがすく／＼と伸びる行進であることを、先づ兒童をして深く認識せしむることの必要なるは殊更に言ふまでもないが、即ちわが國體の尊嚴無比なるに感激し、この愈々鮮一系の皇室を戴くことの國民的矜持と感激が、全鮮兒童の胸底に深く刻まれるべきものであることを期待せしめる。

◇

しかも、今や興亞を擧げての聖戰に參加してゐる時、その聖戰が八紘一宇の肇國の理想に基くものであることを感得せしめるには、第二の國民たる兒童をして、日本の歴史を身を以て辿り、自らの足で歩き、その眼によつて見、而して觀しく感銘せしめるに如くはないことは、敬神崇祖の精神を涵養することによつて、全き皇國臣民の顯現が期待されるのである。

◇

選ばれたるは何れも各道の優良代表兒童なれば、彼等が身を以て體驗し得たる諸多の收穫は、直接に間接に、全鮮兒童の上に反映すべく然る時、こゝに小國民の間に醸成さるべき皇國臣民たるの自覺意識は、ますく强められてくるのを疑ひ得ない。

しかも、僅に一週間の行程ではあるが、旅行をして有意義たらしめ、行動の中に得たる經驗と、和協團體の訓練の意義を體得せしむれば、これは正に一百二萬の兒童の健かなる精神の伸長を促し、その行途の平安を祈念すると共に、所期以上の成果あるべきことを期待するものである。

衝くかポーランド！
ヒ總統の態度愼重
波國の對獨態度意外に硬化

歐洲新秩序建設を目指す獨伊樞軸を中心とする全體主義諸國と現狀維持に汲々たる英佛諸國を主體に動く民主々義國との對立はドイツのチェッコ併合、イタリーのアルバニア合邦により愈々對立激化し、大戰前夜の緊迫せる情勢を呈し歐洲各國は血眼となつて國防充實に狂奔すると共に、大戰前夜の觀ともいふべき獨波交渉の成行きを注目してゐるが、果してヒトラー總統は國會演説で明示したダンチッヒ回復を斷行すべくポーランドに兵を動かすか、英佛ソ三國の支援を恃みに硬化したポーランドに對しヒトラー總統の態度は愼重を極めてゐるが、第一次大戰後獨立した新興國の交渉經緯を次に檢討してみよう

ヒトラー總統

止まる所を知らぬドイツの次の勢力の捌け口は何處か、ポーランド、ウクライナ、バルカン等々と取沙汰されてゐるがヒトラー總統の退口は何時も豫想されぬ所を衝くのを例としてゐるので、これに解決を下すのが抑々無謀とも云へる譯であるが、ヒトラー總統が去る廿八日全世界の注目裡に國會において行つた演説は專ら攻撃の矢をポーランドに向けてゐるのが注目される

即ち、ヒトラー總統は此の演説に於てドイツがポーランドに對し、ダンチッヒの返還、ポーランド廻廊を通ずる鐵道、道路の自由利用と

……之に…… 治外法權的性質を與へようとの要求を提出した旨を初めて公表、ポーランドの理解なき態度を遺憾とすると共に、ポーランドが反獨包圍陣に入つて英國と相互援助條約を結んだのはピルスヅキー元帥がドイツとの間に結んだ獨波協定の精神に背馳するものであるとして獨波不侵略協定の廢棄を宣言するに至つた

ドイツがかく强硬態度を持つてゐるのに對しポーランドは如何なる態度をなすかは來る五日ベック波外相が下院において行ふべき演說において明かとなる筈であるが、新聞の論調によつて見ると大體左の通りで、これが通る要求を拒否する態度を持してゐるものと言はねばならぬ

……波蘭…… 政府の意向を代辯すると見られる政府系諸新聞の論調を綜合すれば

一、國際聯盟が規定したダンチッヒの現狀に變化を加へる必要を認めるが、右はポーランド人の權益保障、ポーランドの權益不可侵、並にポーランド關稅制度の維持を基礎としてのみ行ひ得る所である

一、ポーランド廻廊橫斷の道路建設については好意的考慮を加へるが不可侵權は認められない

一、ドイツのダンチッヒ合併計畫はポーランドをバルチック海から隔てようとするものである、ポーランドにとりバルチック海は生命線とも云ふべきで、ポーランドはその權益保障を益々要求する、ポーランドは進んで紛爭はしないが先方から挑戰すれば直に之に答へるであらう

一、ピルスヅキー元帥の政策には何等變化はない、但し右は飽まで相互的協定を基礎とすべきで一方的の押付けがましき政策は適用しない

一、英波相互援助協定は何等獨波不可侵協定と矛盾するものではない、現にドイツとしてもイタリー及びスロヴァキアとの間に類似の例がある

といひ、ドイツの要求に對しては

……反對…… 醜るる非妥協的のものであり、ヒトラー總統は右國會演說においての立場を支持してゐる

ヒトラー總統は右國會演說において、ポーランドに對して上述の要求を提出すると同時にその代償として

一、ドイツはダンチッヒにおけるポーランドの經濟的利權を承認すること

一、ポーランドに對しダンチッヒにその希望する規模の自由港を設立し且完全自由な利用を保障すること

一、之によりて獨波兩國の新國境を以て最終的のものと認めること

一、ポーランドとの間に向ふ廿五ケ年期間の不可侵協定を締結すること

一、獨波兩國がスロヴァキアの獨立を保障し且ドイツが之等の地方に於ける一方的覇權確立を放棄することを意味する共同保障約に署名すること

を內容とする提案を行つたと發表したが

……若し…… ポーランド政府が獨逸側の提案を拒絶するならば獨波兩國を拘束する新しき明確なる規約を設定するによつてその希望に應ずる用意がある旨を明してゐるが、英國には獨波この根據について獨波交渉が開始せられる氣配をみとめ、ポーランド諸新聞の論調も斯かる交渉の可能性を全く排除してはゐないのである

現にドイツがポーランドに對し期限付きでダンチッヒの返還を求めるとか、ポーランドで監視するとか波獨兩國に關して種々の流説が行はれてゐるが何れも何ら根據のないものと見られる

……何れ…… にしても、英波相互援助協定の成立によつてポーランドの對獨態度は漸く明かとなつたわけで、之に對してドイツが容易に動かないのは當然と言ひ得る

ダンチッヒを繞つて獨波間に緊張の度を見るか、また之が導火線となつて歐洲大戰に發展するか、また危機を許さぬが、ポーランドの態度は今や注目を要するものであらう

實踐自ら範を示し
率先し使命を果せ
精動聯盟理事會で大野政務總監訓話

四日午前九時から京城府民館で國民精神總動員聯盟理事會が開かれた、國民精神總動員朝鮮聯盟の理事會には大野政務總監は次のやうな訓話をなした【寫眞は大野總監の訓話】

國民精神總動員聯盟の重要なる參議員がお集りの機會に所懷の一端を申述べ御參考に資したいと存じます

支那事變は既に二年に近き年月を經ましたが、また容易に終熄の見込がありません。所謂長期戰、布告なき戰爭、講和なき戰爭といふことが今次事變の特徴であつて、蔣介石の抗日政權を退治すると共に、其の背後にあつて東洋の平和に禍せんとする第三國の策謀を排擊し、他方また占據地域の民衆を安定し、その政府を援けて新しき支那を守り立てゝゆく、斯くて日滿支三國の緊密なる提携によつて

東洋人 による東洋の自主的平和機構を確立するといふことであつて、所謂東亞新秩序の建設といふことであつて、東洋に歷史あつて以來の大掛りな大事業であることは申す迄もないのであります。現代の我等國民は、上に陛下の大御稜威を頂き、戰線のものと銃後の國民と一體となつて此の光榮ある大事業の遂行に當つて居るのであるが、今日までの戰蹟は誠に皆様御存知の如く、着々たる戰果といひ、銃後の結束と謂ひ、蔣介石等の一部及び之を支援せる第三國人が「日本は開戰後半年ならずして內爭と經濟の破綻のために長期戰に耐へ得なくなるだらう」との事前の豫想を裏切りまして

錯誤に 終らしめ、綽々たる餘裕を以て長期戰と長期建設に臨みつゝあることは、お互の當に意を強うする所であります

然しながら、事變も建設工作も今正に中途である。戰局は非常に擴大された結果、大兵團の會戰は跡を絶つたが、敵方は「四月攻勢」などと稱して盛々ゲリラ戰の本領を發揮し來つたやうであるし戰爭が目立たぬだけに戰爭の重大性とか目的とか、時局の認識に就ては甚だ不十分な人々が無いとは言へないのである

今や國 民は銃後に於ける大戰爭を遂行しつゝある時に當つて、國家の意思と目的とから遊離したる國民が存在し得ることは斷じて許されないのでありますが、多數國民の間には此の聖戰の意義の何たるかを知らず、又はいかにすれば國家の求むる所に順應し得るかの方法を辨へない人々が絶無であるとは言へないのである。

國策順應强化

往年の 世界大戰に際し歐洲の交戰國民が開戰一ケ年後の頃に於て既に相當の食糧難に陷つたに拘らず、今次事變下においては我々國民の間では何等食糧の不安を感ぜずに濟まされますことは、天皇の御稜威と云ふべき點でありますが、斯樣なことが顧みられる戰局の推移と共に國民の覺悟を缺かせる原因をなして居ることも

然しな がら斯く、國家の戰時體制を物と心の二つとして考へ得るとは申すものゝ、物を支配するは國民の精神によるのであります。物が人の生活を決定するのでなくして、人の意思が生活を決定し、物を支配するのであります。

我が朝 鮮においては昨年七月、事變一周年を機として國民精神總動員朝鮮聯盟を組織して以來全鮮に亘り幾々各種の聯盟を結成を告げ、朝鮮總督を總裁に推戴し、國民を打つて一丸とした。

朝鮮の 本運動の目標とする所は深く半島同胞をして皇國臣民たるの心境に徹せしめて內鮮一體の實を擧げて行くことにあつて、此の心境によつて共に戰時下の國家的要請に順應し、以て聖戰の目的を十分に了解し、國民の自覺を高めて之を實踐するにある。

これは 事變發生以來、幾多の機會に發表されたことであつて、一般の家庭も相當に結ばれて參つたとは申すものゝ、尚ほ第三年たる本年度の內外情勢を通ずる國家の要請は物と心の均衡に對して與ふる影響を除き、しつかり纏めて行かねばならぬ。

何處へ行く
醜態曝す政友會（二）

野に下つた伊勢は、政府に對する强力政黨を樹建することの必要なるを痛感、たまく政友會は分裂して其の主流は第二次山本內閣と提携したが、天下に旗を失して政治に立つた時、山本內閣に攻撃の手を伸ばし、官僚伊勢は政黨改造論を唱へ出したので政友會は斷然山本內閣と絶縁し、伊勢の鼻下に參ぜんとした。遂に於て伊勢は新政黨組立委員を指名し三十三年八月二十五日に至り、政黨の創立を見たが、政友會の數を委員に推薦されて事となつた。

そこで伊藤は府中の官職一切を辭任することゝなり、世間では之を政治的に利用しようとする政友會の

政黨の創立 を目ざしての步みは、「立憲政友會」と呼んで同年九月十五日帝國ホテルに發會式を擧行したが之に參加せるものは主として憲政黨員で、其他彼の幕下の官僚及び實業家等の崇拜者が相寄り之に投じ他黨からは憲政本黨の尾崎行雄等の名士が來り發會式當日の所勢力は百五十二を算した

特に述べら れたことは、政友會員たるものはウカウカと見過してはならぬ命題であつた。

破綻と であることを思へば、國民の總意と日本國家の要請は結局同じ所を狙ふものとなるのであります。

開聯性 を有する此の重大なる時局において、勝ちぬかねばならぬ。

此の場 合半島における內地人──特にその中の政治的立場にある人々の關心は極めて大なるものがありまして、以て國民の一大使命たる事を確認しなければならぬ。

放射線

〔秋田〕紡績會社の乙女たちが勤勞奉仕で國防獻金へ
〔千葉〕銃後の婦人たちが國防獻金をした
〔群馬〕自由山莊の見學者くさる
〔新潟〕戰後の名物「鴉」の囀り
〔岡山〕吉備郡の美しい少女が國防婦人會の一員に
〔奈良〕鐵田村小學校の兒童が國防獻金
〔京都〕京都のあどけない少女たちが慰問袋
〔福島〕鶴ヶ城天守閣がいよいよ
〔大阪〕大阪市內のある小學校で朝顔の栽培
〔愛媛〕宇和島市內の劇場で
〔高知〕安藝郡の少年が
〔廣島〕廣島市の少年團
〔北支〕天津の邦人
〔山口〕萩の町で

夕刊後の市況

大阪取引所（鐵道は十五日限） 大五四一 不變
新東 一二六四 不變
鐘紡 一四五 不變
東株 七三 不變
◇ 南滿株 先 一〇九九
◇ 新甲州 …… 不變

二向讀切國際小說　燃える地平線　橘外男

阿弗利加奧地の、あの恐るべき「瘴癘の地」へ、今や人類最初の步を印せんとする日本人青年探險隊……ヌエラ卿の運命は？

（篇後）有尾人　小栗虫太郎

戰慄小說　ローマ日本晴　……攝津茂和

正札騷動　大阪圭吉
夕空人　丹羽文雄
乳無夫人　鳴山草平
老櫻合百　泉谷彦
鐵砲百合　棟鳩十
追跡　祕田余四郎
要視察人　甲賀三郎
ダイヤモンド騷動　海野十三
戀愛工場　大下宇陀兒
キヤラコさん　幸福な朝　久生十蘭
人生踏切番　伊馬鵜平
ベビ・クマ夫婦　城戸禮
家庭救急藥　南達彦
大いなる出發　平山清郎
帶止事件　武野藤介
謎の箱　阿部德藏
グライド家殺人事件　ヴァン・ダイン作
★何事も神の思召し ★木村義雄の事ども ★カメラ從軍苦心談 お風呂と臺所 密閉金庫
即席　謎々座談會
出席者　石黑敬七　齋木二郎　城昌幸　中谷輝雄　武野藤介　海野十三

新青年　6月號　價八十錢　東京市日本橋本町　博文館

特輯　傷兵問題
傷兵は斯く護られてゐる座談會
出席者　阿部眞之助　蒲穆　片山哲　持永義夫　高杉新一郎　藤原孝夫　三木良英
國民と傷痍軍人　本庄繁
▼更生の感想……藤川忠治
▼なつかしきかな活字……松村益二
▼素裸なつて……前山賢次
▼左腕癒ゆ……日比野士朗
職場に立つ勇士
傷兵に捧ぐ　宮城道雄
對支文化工作の理念　松村秦
女人剪影錄　奧野信太郎
楓橋の上に立つて　新明正道
星落つ秋風五丈原　大場彌平
前線兵士の記錄
小行李陣地　正治清英
失つた大臣旗　八木文
現地報告
文藝春秋　時局增刊　20　特價四十錢
文藝春秋社
作樂節之の心境・吳佩孚
第三期物價統制論　岩井良太郎
★支那有力新聞の論調 ★吹き荒ぶ歐米の言論戰★
興亞外交の人々　齋藤
英國の對日政策の檢討　清澤洌
歐洲の危機は支那事變にどう響くか　座談會　太田宇之助　神田正雄　田中幸利　田村幸策　半谷高雄
浙贛鐵路　藤枝丈夫
南支小話三篇
陽光を浴びる子供達
戶山ヶ原母子アパート
青島の諸相　由水
上海放送番實　松隈敬三
半島軍國調　池島信平
屯墾病　宗光彦
從軍畫家の弁
從軍書（繪と文）
支那人は倒れず　富安風生
靑年層への警告　岡山巖
銃後に於ける明暗二道　永井亨
深く眼を內に向ける　朝倉文夫
日人が恐い　竹田復

リーグ戰豫想（五）

早大の防禦手薄に 帝大安打を放つか

由谷左打者群を封ぜずば 十中八九早大に勝目あり

早帝戰

記錄帖を繙くまでもなく、守備力に比して攻擊力の强いチームが試合に勝つた時は必らず四球あるひは敵失に惠まれてゐる、數少い打で四球、敵失で塁を繋ぎ合せて獲得した僅少の得點をその守備力で死守する——かういふ一つの形式が自然に成り立つてゐる、從つて投手力、守備力共に內野守備の脆弱なチームには勝つ事が難しい、守備力に比して攻擊力の强大なチームが勝つた時には必らず數多くの安打を飛ばしてゐる、相手方の守備力なんか問題にしてゐない、しかしこの形の攻擊力を唯一の武器とするチームが、打力を封じられた時は甚だ脆いものはない

早稻田が立教との二回戰に十四對五の大敗を喫した主要原因は西鄉の好投に遭つて安打四の貧少の脆弱に痛感されたためだつた

味方 投手陣の崩壞も事實だが、そこに至る迄に立教の鬪志を斷念し得なかつた攻擊力の不振は蔽ひ得ない敗因の一つである、帝大には西鄉以上といふよりリーグ隨一の由谷の存在がある、由谷のスピードは西鄉に劣るものではなく、しかも球質は重い、制球力もカーブの破れも西鄉より鋭い、西鄉を打てなかつた早大打法では由谷は打てない、しかし西鄉に面した日の早大打法は組み易し實際は組み易いところか、十二年秋の二回戰に二安打の惨敗を喫らつてゐる——したのか、前日までの好調は三振に終つてゐた

ボール數の多い近藤、スピードを缺く石黑の投手陣は絕對組みにたらず選球と流し打を身上とする法政打法の思ふ壺にはまる嫌ひが多分にある、投手陣が弱く、內野守備の脆い早稻田は

一試 を爭ふといふ試合の後半にまで持つて行けば勝てない、由谷の立ち上りを叩いて大量得點を擧げ、帝大から戰意を奪はなくてはならぬ

ない、早稻田の打法が好機に强く、由谷の苦手とする三好、松井、辻井、近藤の左打者群は由谷攻略に最良の條件を具備してゐる上に、三好、松井、村瀨、南村、淺井、撫島の脚力は帝大北野捕手の弱肩に乘じて敵陣を擾亂する力を持つてゐる

要するに帝大としては、由谷が打たれれば背後の守備に脆味がないだけに形勢を挽回することは不可能なのだから、帝大の勝利は由谷の

快投 を絕對條件とする、もつと具體的にいへば、由谷が早大の得點を二點以下で食ひ止めれば、帝大に勝利の可能性がある（帝大の攻擊力が弱いのではなく、早大の防禦力が薄い）そこで早稻田の得點が二點以下で阻止されるかどうかだが、これはどうも帝大に不利な結果になりさうだ、といふのは由谷は左打者に弱味がある、早大の左打者にピンチに手痛い安打をかまされるとみたい、以上のやうな角度からこの試合を觀測すれば

二回とも早大の勝利とならうが、試合の經過近く一點を爭ふ事前に審しなれば、帝大の喰ひ込みが實現するかもしれない、しかし十中の八、九は脆い試合ながら早大の勝利に終るだらう

慶法戰

慶應の連勝か

＝赤根谷崩れゝば 法政打棒も萎縮＝

まづ投手力の比較だが、慶應の白木は特に帝大一回戰の如く自らの四球禍に勝れることはあつても、早大と慶應の打力には相當の開きがあるから、赤根谷が早大戰の苦汁を再び嘗めるとはかぎらない、一回戰の助手を抑へれば法政の勝利も至難ではない、反對に赤根谷が最初から崩れゝば、それにつれて打線まで意氣するのを法政の常とするから、慶應の勝利は早々たるものだ、一回戰に慶應が勝てば慶應の連勝とならう、法政が一回戰に勝つても連勝は確かでない

割となつてゐるが今春の赤根谷の調子はまだ上乘ではないとしても、若いに似合はぬプレートの駈引と球のコントロールは決して凡庸の器ではない、時に內角低目を通すストライクは打ち難いコースを入つてくる、一試合を完投する耐久力も有つてゐる、高木の元氣が恢復しない現在、慶應で最も信賴出來るのは高塁より白木だらう

內野守備は一塁品の動作が敏活を欠いで不安を感ずる以外は宇野、大館の三塁、遊撃、長良の二塁はリーグ中屈指のものといへる

外野 は日本に難點が認めるが投手力を含めた守備力は法政のそれを遙かに凌駕してゐる、但しこれは赤根谷の調子が適目の早大戰と同じ狀態であることを前提とした議論で赤根谷が本調子——昨秋の後半の如く——に戻つて直邪しでくれば慶應は少し讓ると思はなければならない、昨秋の慶法戰は一回は三對二の接戰の勝合け、二回戰は七對三で慶應の勝

▲一回（中）畑遊飛、石飛、辛遊前（藤）山本三振、橋本四球、捕手ヘンブルに二進、白西球、山內三振、村上投前
▲二回（中）畑三振、池四球、辛の二塁に池二封、林三振（藤）吉賀、藤田共に三振、大岩、佐藤共に四球、山本三振
▲三回（中）腰、徳岡者四球、三遊右安打に進塁、高の二塁で腰本封、辛の投前で畑本封、二塁失に生還、池三振（藤）橋本中飛、白、中前安打、山內死球、村上右翼越二塁打に白生還、吉賀の遊越安打に山內還り、藤田三振、捕ヘンブルに村上還り、大岩の左前安打に吉賀生還、佐藤三振
▲四回（中）辛四球、林三振、腰中前安打に辛生還、畑二塁は野選となり腰生還、畑三振、高三邪飛、左飛に在るも二點を加へ同點となる（藤）山本、橋本四球（盜）、一塁、辛投手となる）白四球
▲五回（中）池三振、辛三邪、林四球に出で二盜、盜三振（藤）（捕投手、辛一塁となる）山下遊飛、橋本三邪、白二直
▲六回（中）畑一邪飛、畑左前安打、高投前、二塁盜に盜二進、しかし出塁して刺され、辛右飛（藤）山內左飛、村上右邪飛、吉賀三振
▲七回（中）畑四球、池三振、辛一邪に盜二進、林三邪失、捕手二塁悪投に鮮生還、林三進、藤田三振（藤）藤田三振、大岩、佐藤四球、山下三邪に大岩三封、橋本三振
▲八回（中）畑遊飛、畑遊前失に出で二盜高の二邪で三進したが辛投邪（藤）白四球に出で一盜、山內三振、村上中飛、吉賀三振
▲九回（中）畑、池、辛、石三振

善隣勝つ 對中央戰

京城中等野球聯盟リーグ戰第四日の善隣對中央の試合は四日午後四時十分から京城球場で擧行、井（善）南氏審判、中央先攻で開始、七A對五で善隣勝つ、所要時間二時五十分

中	0	0	1	3	0	0	1	0	0	5
善	0	0	4	3	0	0	0	0	A	7

善隣　7 6 3 2 1 9 5 4 8　下本、山崎白、山村白、井上大佐 [illegible]
中央　6 7 3,1 1,3 2 9 8 4 5　[illegible]

	打數	安打	犧打	盜壘	三振	四死球	殘壘	失策
善隣	36	4	0	3	11	9	9	3
中央	28	4	1	3	12	14	10	6

普成中學優勝

全鮮中等蹴球決勝戰

普成專門主催、第十二回全鮮中等蹴球大會決勝戰は普成中學對中東の戰ひで四日午後四時五分より京城運動場で金知策氏審判のもとに中東先蹴で開始、前半三對零で好調を示した普成は後半に入り、盛りに反撃する中東に惱され、一時は危機を感ぜしめたがよく押通して二一零とリードされたもの、結局三對二で辛くも普成の優勝となる

普成 3（0 3 ― 2 0）2 中東

【寫眞＝普成對中東戰】

【中東】	前	後	計
門	8	6	14
自由	8	5	13
眼	3	1	4
懲	0	0	0

【普成】	前	後	計
門	4	8	12
自由	4	5	9
眼	2	3	5
懲	0	0	0

中等籠球戰第八日

あと三日間で勝敗をつける京城中等籠球聯盟リーグ戰第八日は四日午後一時より京城新設コートで擧行、接戰、熱戰の盛況ぶりを見せた [illegible]

京商 62（32 30 ― 6 10）16 [illegible]
第一 42（25 17 ― 7 6）13 [illegible]
培材 41（16 25 ― 4 2）6 [illegible]

靜川四段勝ち 佐藤四段敗る

【京都電話】大日本武德會主催第四十三回武德祭大演武會第一日は四日午前八時から平安神宮 [illegible]

日本厚生會議に マンタイ博士を招聘

【東京電話】日本厚生協會では今秋十月名古屋で第三回日本厚生會議を開くのを機とし國際厚生協會事務局長アルトゥール・マンタイ博士を招聘して戰時下における我國勤勞者厚生運動の現狀を見せることとなり內交渉を進めてゐる、マンタイ博士は工業技術家で勞働戰線總司令ライ博士の幕僚として厚生運動を掌つてゐる、一九三六年國際厚生協會がベルリンに開催された際に事務局長に就任してゐるのである、その後一九三八年ローマで第四回世界厚生會議を開催し [illegible]

最後の本馬場調教

[illegible]

日獨競技協定の 日本側試案整備

【東京電話】大日本體協では來日獨スポーツ協定締結に關し獨逸に對して提示する協定の日本側試案の成文化を急いでゐたが、日大體の豫備を經つたので三日午後東日會館八階ロビーで最後の打合せを行つた上成文を完了、直ちにオットー駐日獨大使を通して獨逸帝國體育指導者チャンマー・ウント・オステン氏宛に對し交渉を開始することとなつた

新嘉坡邦人競技 檢定案を注文

[illegible]

加州ハワイ間 ヨツトレース

【サンフランシスコ發同盟】二年目毎に擧行される太平洋横斷ヨットレースは來る七月二日目下開催中の桑港萬國博覽會內の北 [illegible] をスタートして行はれる

けふの運動

野球 京城中等リーグ第三日 京師對城東、四時半、京城球場
重量 中央五青年會主催第十二回全鮮重量擧大會第一日 八時、鍾路青年會體育室
籠球 京城中等春季リーグ第九日、養正對培材、四時、龍中對善隣、五時五十分、京師對培材、六時半、安國町體文小學コート

『土地を買ふなら大西へ行け』

この絕對の信用は大陸から內地全般に通用してゐます

過去永い間、國家本位の營業とさむらい魂の奮鬪が報いられたのです。安心して買へる會社、信用の出來る會社、科學的に硏究された土地は大西で、とは一般の定評です。

茲に渡洋第四回分讓は府內隨一の保健地、明朗な住宅鄉、孝昌公園の隣接地大速賣を發表します

八相兼備

一、孝昌園の綠樹地帶を脊負ひ大氣淸淨無穢の理想健康地なり。
二、地高燥にして雛段式に整備され、何れの地よりも眺望快絕を恣にす。
三、南西北の三面豁然と展らけ、麗朗たる陽光は終日照り注ぐ。
四、漢江、北漢山、高陽方面より孝昌公園を控へて各自の自然庭園を形成す
五、交通至便、生活用品整備、文化施設萬點
六、都市計畫に依る綠樹住宅地帶に選定さる。
七、京城都市計畫の大路線は現地附近を闢りて通す。
八、是等諸條件は將來地價の高騰を約束されたり。

孝昌公園 明朗住宅地速賣

壹坪 金貳拾五圓より
速賣期間 五月六日より十二日まで

現地説明 市電野砲隊入口停留所より徒歩僅かに五分、府內唯一の綠樹公園孝昌園の緣る綠間をぬけて行けば、公園地續きの高台一帶の地、全地堅牢なる石垣を以て雛段式に整備され、四メートルの道路は各宅地に貫通し、孝昌園の松籟を居ながらにして聞き、麻浦、龍江、孔德方面の動的都市美を下瞰し、洋々紺碧を流す漢江の長流、幾多のロマンスを乘せて無言に漕ぎ行く眞帆張る舟々、鶴色淡きポプラの林を隔てゝ南京城の風致地帶、老姑山、高陽を挾んで北漢連山の峨眸眉岳、瑞氣おもむろに來りて神明の氣を養ひ、燦々と降る陽光に伸び行く初夏の健康を培ふ。オゾン全地に滿ち足りて新興の保健地を潑剌たらしむ。朝に夕に脆朗たる大氣の中に、見はるかす全景これ一幅の大パノラマ。自然の庭園、大地の精氣蔽しては府內稀有の理想鄉となり、四周の人文凝つては住宅美の粋を形成す。住むもの夢幻の桃源に浸り、出でて活躍飛進の素源を蘇す。錦繡をあざむく月見台住宅地、新東亞建設の脚光を浴びてそゝり立つ絕對無碍の金剛鄉。

優待御案內 御視察のお方は弊社營業所（太平通二丁目南大門前）または市電野砲隊入口停留所弊社御案內所まで御越し下されば絕えず現地まで無料御案內申し上げます（汽車、電車賃往復全額現場にて御拂戾し致します）

御契約方法 御契約と同時に手附金として代金の三割・更に一週間以內に三割殘金は登記と同時に頂戴いたします。尚遠隔地の方は電報爲替又は電話にて御申込の上左記本社口座を御利用下さい。

取引銀行 京城府南大門通 安田銀行京城支店
同 朝鮮殖産銀行本店
外各營業所々在地十五行
振替京城二七一七三番

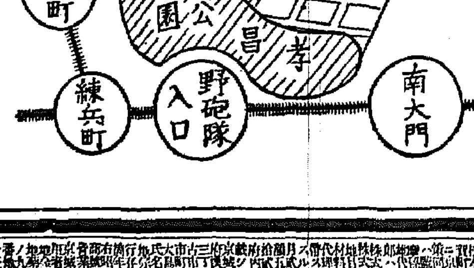

大西拓殖株式會社 京城營業所

京城府太平通二丁目一〇二番地
電話本局 四〇六〇番 三二〇九三番
營業所 東京・名古屋・廣島・博多・釧臺

人登記公告

[illegible]

京城地方法院 商業登記公告

[illegible]

沙里院支廳

[illegible]

家庭

今日は端午の節句

英雄偉人の人形飾つて 男の兒の將來を祝福しませう

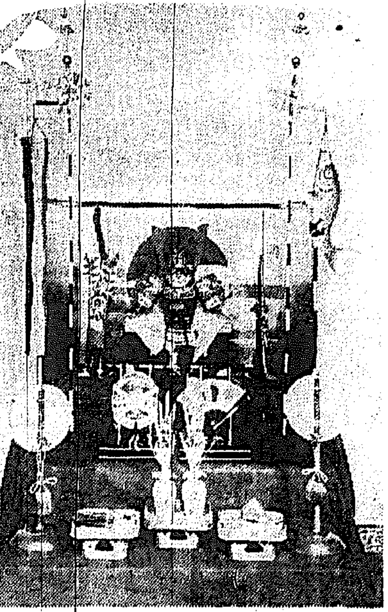

新東亞建設の聖戰の折柄、尚武の氣漲る端午の節句を祝ふ行事は、誠に意義のある事と思ひます。長期建設下にございまして國威發揚の聲の高い折から英雄偉人の人形や、武具を飾つて可愛いお子様方の將來を祝福することは意義ある事と思ひます。五月人形の飾り方には一定の形式はありませんが……元來戶外に飾られたものが座敷飾りに變つて來たものですから幟又は兜を中央上段に飾り、その右(向つて)に太刀、左に弓矢、下段に軍扇、陣笠、陣羽織、采配、背後に屏風又は陣幕をめぐらします……其の他に鍾馗、太閤、義經、武者人形等を

適宜に 加へますが、又人形を主とした飾り方もあります。側下には毛氈を敷きますが、それは青毛氈をよく用ひます(京城三越玩具部談)

卵の貯へ方

京城家政女塾 藤元綾子女史談

鶏卵の貯藏中主な成分の變化は水分の減少ですが、卵の腐敗するのは卵殼にあつた細菌が產卵の時に卵の中に入つたもので卵が古くなると繁殖して來て腐敗の原因になるのです、つまり細菌の胞子が卵の殼を通し卵の中に入つて來るためである

卵の貯藏法

貯藏の原理は卵の殼にある小さい穴を何かでふさいで空氣と一緒に細菌が卵の中に入れないやうにすればよろしい 貯藏法としては次ぎのやうなものがあります

一、冷藏法 攝氏零度乃至十八度の冷所に貯へること、冷藏期間は乾いた箱の中に入れて置く

二、浸漬法 石灰水、硼酸水、食鹽水に浸漬します

三、空氣をさへぎる方法 卵の殼に水、ガラス、パラフイン、ワセリン、コロヂオンを塗つて貯藏したり又灰の中や籾がら、のこくずの中に鈍端を下にして貯藏します

ビスケットのお話

ビスケットは今では特別なる嗜好品視された時代を過ぎて むしろ簡易食料品として重きをなして參りました

◇ 我國ではじめてビスケットが輸入されたのは明治初年でしたが、現在では朝鮮だけでも京城はじめ各地の製菓所を合しますと年百萬圓の生產高を示してをります、一口にビスケットと云ひましても三種類ありましてそれ〴〵ハード、ソフト、ファンシーに分類されてゐます

◇ 普通大衆向に市場に出てゐますのはハードビスケットですが、原料は小麥粉、砂糖、澱粉、バター、ヤシ油、牛乳、水飴、重曹、食鹽、香料等ですが高級品はつまり、これらの原料が上等品か下等品かできまります

◇ 申すまでもないことですがビスケットの上品は 一、食べて美味 二、外觀美麗なもの 三、榮養價多きもの 等々です(京城明治製菓商會口談)

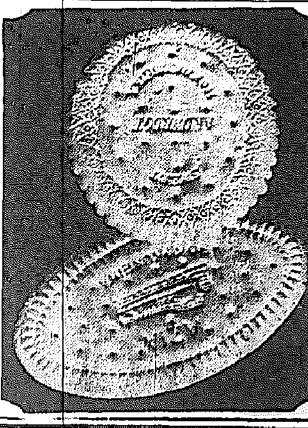

ニンニクと臭氣

風俗朝鮮

半島人に とつてニンニクはなくてはならぬ嗜好品だけれど、その臭氣の非難されまた相當なものである。初めて朝鮮に來た人はおそらく電車の中などの雜沓で當惑せんばかりのニンニク臭を經驗させられてヘキエキするだらう 朝鮮で何時頃からニンニクが常食とされて來たのかはわからないがニンニクを食べると元氣が出るとか丈夫になるといはれてゐるばかりでなく、事實ニンニク獨特の魅力はまた格別である

ニンニク をどんな食べ物でもちよつと添へると格段に味がよくなるのはあの辛い味によるのか食慾を進めると同時で、キムチはいくらでも食べたいと思ふのはその異味の持つ獨特の魅力によるのである。內地人には辛い〳〵といはれる唐辛子やニンニクを半島人が食べるやうに澤山どんな料理にも添へてたべてみるとどうして半島の人々があんなに辛いものをよく好んで食べるのかといふ秘密がわかるやうに思はれる

どんなに ……味噌によつて出來るからであると認めることが出來るからである。しかしその反面次のやうなことを考へ直してみる必要がある……朝鮮料理は一般に不味いといはれるが、たしかに調理のデリカシーといふものがなく、料理そのものが洗練されてゐないのは事實である。これは多くともニンニクや唐辛子を多く使ふことから味覺がデリケートに發達しなかつたのではないかといふ氣がする

朝鮮でニ ンニクが愛用されるといふことは衛生的又は榮養的な見地からいへば大いに賞揚なことであるかも知れない。しかし一方あの鼻もちならない臭氣を發散することはどんなに損なことか、お互ひの生活を愉快にさせるといふことはないやうに……ことに時局の文化生活上の一問題があるのではないかといふことを考へさせられるのである(二)

女流俳句

日慶苑にて 菅生秋香女

象の背に春泥乾し陽りにけり
×
京城に來て春風邪を拗ひけり
×
齋藤の人たかりして賑かな

殘り切れて 座布團カバー

これから先、夏の洋服地で、絹やクレープドシイヌのやうな布地で洋服をつくつた時は、必ず出る殘り布があれば、白い麻布地カバーなどに形よく刻んでアップリケすると面白いものになります。アップリケは、好みの形に刻んで布の上におき、細い絹糸でかゞつておさへるだけです

◇ グリーンや淡色のジョーゼットやクレープドシイヌのやうな布地で洋服をつくつた時は、殘り布で帽子のリボンにし、長く後に垂らすやうになさいませ。殘り布の上手な使ひ方はこんなところにあります

子を育て、知る

親の恩と育兒の重大さ

(八)

京城帝大病院外科金熙圭氏夫人 崔昊玩さん談

誰方もお坊ちやんをすか〳〵と思つてしやつて下さるほどよく肥つてゐますが、丁度一年と八ヶ月になる頃でございます、とし頃でございましたので母乳と牛乳とは丁度八ヶ月目から離して綱飯と牛乳で育てました。

◇授乳は 三時間、三時間半、四時間と間を徐々に長くして來まして現今では朝八時に朝飯、次には正午のサイレンと共に牛乳を與へてゐます、夕飯は六時半でお食事の際野菜をあまりいただきませんので、午後三時ころさつま芋を蒸て與へた時には林檎を一つ與へることもあります、そしてその日の野菜が足りないやうな場合に蒸菓子を一つ食べさせます、お野菜の後は必ず果山の松林につれてゆくことを實行してゐますが、これも習慣になりましてこのごろでは子供の方から誘ふやうになりました

◇衛生に つきましては主人が日頃やかましく申してゐますので食事の前は勿論、外出から歸つてもすぐ手を洗はせます、そして近所の子供達とは餘り遊ばせてゐませんがもし遊びに來た場合はその子供の手を洗はせるほどどちらかといへば神經質にしてをります、親御さん達は或は感謝を覺されることがあるかも知りませんが、お互ひの衛生上特に子供達の健康を考へますとこれも無理なことではないと思つてゐます。傳染病の流行に氣をつけてやるべきであると思ひましてお通じの後は必ずお湯で洗つてやることを實行してゐます、親の恩は自分が子供を育ててみて知るとは本當に言ひ得てございます、育兒が大切なこと、そしてどんなに骨の折れることであるかをしみ〴〵感じてゐます

醫師の立場から

清潔は健康の基

何方も心掛けて下さい

城大醫學部教授 土橋光太郎氏談

八ケ月目から離乳されたことは大變いいことです。果汁やいろ〳〵な食物を飲ませてゐて下さることはいいことです、野菜はいろ〳〵な食べ物も子供の好き嫌ひのないやうに何でも食べるやうに心がけることが必要です。お食事前、外出から歸つて手を洗はせることも大變いいことです。そして手を洗ふときはただ水で洗ふよりは石鹼で洗つた方が安全です。局部の清潔もよくお氣づきの點ですが、あまり神經質にしないこと、お湯で輕くふく程度に注意されることが肝要です

紙上病院

片聾の不便

【問】十九の男子、五六歳頃耳の病氣にかゝり現在では左の耳はいつの間にか聾になつて全く聞こえません、何か物理療法、又は服藥療法がありませんか、尚因みに電氣低周波療法はどんなものでせうか(高英生)

【答】専門的に充分精査しないと何とも申上げることが不可能ですが神經性の疾患に因るものになれば勿論治療は困難です、電氣療法は鼓膜穿孔耳鳴に推移する人もあるが自覺上中ではない(上田博士)

耳から膿

【問】幼年時代から耳に膿が出て十四歳の夏に急に耳が化膿し手術しました、其の後は可成り膿が出ます、別には影響ないでせうか(十八男)

【答】慢性化膿性中耳炎でせう。本症は種々なる方面に合併症を起こし危險に瀕することも少くないので、化膿性耳炎を有する人は常に爆彈を懷にせるに等しいと云ふてゐる學者もある、専門家の指示を受けらるべきです(上田)

乳兒のフキ出物

【問】生後滿一ケ年一月の男兒頭や手足に少さなアワ粒の如き物が出來ましたが何物でせうか(一讀者)

【答】記載は不十分で何物とも分りませんが、石炭酸リニメントでも塗つて見ては如何でせう(野崎博士)

乳兒の臍炎

【問】生後一年五ケ月の女兒ですが臍部より悪い膿のやうなものが少しづつ毎日出ます、何故でせうか、無病な健康兒で食慾旺盛その他異常と覺りありません(一讀者)

【答】外臍部から膿様物の出るのは臍炎だらうと思はれます。一度小兒科の専門醫にみせるべきでせう(野崎博士)

產後の痔汁

【問】出產後痔汁が出て、五十日經過しましたがまだ止まりません、身體衰弱は何ですか、原因が分りませんから、療法御教へ下さい(二十九歳女)

【答】痔汁は腫つてをらない……相當腫つてゐるものです。それでよく無理をして身體を衰弱する人が多いです。腫つてゐる間の腹痛ではないですから、內科の方からも注意して一度產婦人科に診て戴かせなさい(酒井病院長)

今年の半襟

半襟は何よりも着物とのつり合が大切ですが、今年の流行は紺灰色でカーキ色がよく出ます

縫模様 も、よりなしの支那縮緬が多く、色調は鼠、黃茶、グリーン、濃紺色に近い濃いものが目立ちます

紙元の京都西陣では金の統制を受けましたので、金糸の縫ひは次第に少くなることと思ひますが、美しいことには代用色として兩子光澤をした糸が出來ましたので美しさに變りなく縫へることゝ思はれます、春から夏にかけての半えりは絹絽、紋絽、縮緬地、レース等をそれ〴〵すが〳〵しい品が出て參ります(京城日の丸小間物店談)

☆支那事變の勃發した統計によりますと白人の國傳者のうち一パーセント……セントが流行性……八十パーセント……

健康は胃腸から

(1) 食慾です

健康を上乘に保ち活動力を增加するためには日常食物を出來るだけ豐富に攝り、それによつてエネルギー源の大量補給を圖らなければなりません。

(2) 消化です

消化機能が低下すると、折角食べた食物も充分に血や肉に同化されず、エネルギーの供給が不足するため榮養が鈍り、體力を維持し得なくなるのです。

(3) 排泄です

下痢や便秘は種々の病氣を招來する原因になりがちです。不要殘渣を規則的に排泄してお腹の調子をいつも淸淨に保つと氣分が朗らかです。

胃腸の機能 を强化し食慾、消化、便通を正常に保つためにはビタミンB複合體の補助に俟たねばなりません。即ちこのビタミンが缺けると胃の筋肉は弛緩し彈力を失ひ、消化液の分泌が減り食慾が減退します。腸の蠕動運動も鈍り、不要殘渣を下へ〳〵と運ぶ機能が低下するため、腸管內にいつも殘渣が停滯して常習便秘に移行することゝなるのです。延いて手足や腕にシビレや痛みを覺えて、脚氣樣の症狀を起し筋力を弛め活動力を阻害されます。

米食國民に多い慢性の胃腸病と脚氣は、ビタミンB複合體の缺乏が主なる原因であり、その豫防と治療にB複合體の天然の最濃厚集積物=エビオス錠=が汎用され、素晴らしい效果を收めつゝあります

純國產 エビオス錠

三〇〇錠…一圓六十錢 一〇〇〇錠…四圓八十錢 (粉末もあり)

馬越藥學博士創製 ……醫學博士監製

東京市日本橋區本町二丁目 株式會社 田邊元三郎商店
大阪市東區道修町三丁目 株式會社 田邊五兵衛商店
大日本麥酒株式會社

EB787

商業登記公告

[illegible]

京城地方法院

阿波共同汽船出帆

天津・大連・靑島 ……

野口商會

嶋谷汽船出帆

嶋谷汽船株式會社

朝鮮郵船仁川定期出帆

沿岸航路出帆豫定

朝鮮運送株式會社 仁川回漕部

中鮮京日

敎員の再敎育
開豊郡で指導會

【開城】初等敎育擴充計畫に伴ふ敎員の增員等により相當多數の無資格敎員の配置をみたので、これ等の敎員に對して新敎育令の趣旨徹底と敎育實務の實地指導を圖り敎員の素質向上を期するため開豊郡では來る十五、十六の兩日に亘り私立學校等の敎員も含めて研究會を開催することになつた

お月樣にもこの藝當（三日夜の皆既月食）

【仁川】お月さんが地球の蔭法師のためにすつぽりと隱されてしまつた三日夜の皆既月食に、仁川觀測所では武者技師をはじめ彫井、前田、金丸、井上各技手等天文術の全員は、初虧の十時二十七分より二時間も前に觀測室につめかけて一點の雲もない好天候に惠まれて思ふ存分の觀測が出來た【寫眞＝武者技師撮影（上）三日夜十一時十四分現在の月（下）虧けてゆく月の諸相】

興亞の食膳に鹽鰮
活力素として華やかに登場
咸北が一手に引受く

【羅南】咸北の鹽鰮が時局下の內地農村並に滿洲北支大陸人の生力素として輝やかな興亞の食膳に贈られるといふはがらかなニュース＝今般京城で關係者が集まり鹽鰮の販賣に關する打合會議を開き、咸北からは沼田水產課長が出席したが、今年度、鹽鰮の內地移出は總數八萬五千樽八萬五千樽を全鮮數が一手に引受けることゝなり、更に大陸向け、北鮮滿洲移出は大體十五萬樽と決定、主として咸北が

これを引受けることになつた、時局下のビタミン劑として一役を買ふことになつた咸北のこの鹽鰮は漁獲が膨大であり脂肪に富むこと等々特色とされ農村並に大陸に大いに聲價を高めつゝあり、需要の增大に對して移出これに伴はず昨年中約七萬五千樽の生產を見てゐるが本年は大體十二萬樽が目標になつてゐる

沼田水產課長談

水產聯合會から歸つた沼田水產課長は次の如く語る
鹽鰮の販賣統制機關として今度中央に委員會がもうけられ初代委員長に咸北の川本新一氏が推された、これが斡旋には主として水產聯合會社がその衝にあたることになつてゐる、鹽鰮の內地移出、大陸輸出は別報の如く大體にきまり、その大部分が咸北に割當てられるはずであるが大いに增産に拍車をかけて咸北鹽鰮の進出を促したい

人蔘指定耕作面積

【開城】開城專賣支局管内今年度の人蔘指定耕作面積及びその面積の決定を見た……は上決定することゝなつた

開豊郡の養豚獎勵
今年は二千七百頭

【開城】開豊郡では五ケ年計畫で養豚一萬四百四十三戶に對し一萬五千六百六十四頭を目標に獎勵を開催に大童となつてゐるが、今年內には先づ二千七百頭を增殖する見込みである

濡れ衣に死で抗議
預つた金を紛失した純情靑年

【永登浦】政令内でも愛國靑年と うたはれた敢心深い天道敎青年信者が、預かつた金を紛失して憤怒呼ばはりにされるを おそれ遂に死をもつて身の潔白を示した話……
一〇〇ノ二番地に住む京城ホテルコツク李雨郁（二）は二日同ホテル經理李某から自轉車を預かつたが、三日夜紛失したので擧句から叱責され、果ては周圍の人からも色目で見られるに至つたので遂に死をもつて身の潔白をたてようと四日午前七時ごろ京仁道路側永登浦社前で鐵道自殺を遂げたのを午後三時ごろになつて線路工夫が發見して永登浦署に屆出た、永登浦署員が檢屍をすると次のやうな遺書を所持してゐた
自分のため汚名を着て去ります何んと世の中はセチ辛いことでせう。こんな非常時につまらないことで死を選んだ私はかた方へを許して下さい。東洋平和萬歲、南總督閣下万歲を祈ります

開豊郡の敎授法研究會

【開城】開豊郡では改正敎育令實施一ケ年後の實績に鑑み郡內を三部に分ち各部とも每月一回づゝ各校輪番に敎授法研究會を開催し、各校から敎員一名づゝを參加せしめて敎授の研究と內容の充實を圖り、新敎育令の趣旨と三大敎育綱

國體明徵の具現徹底を期し皇國臣民の育成に邁進することゝなつたが、研究會開催の各部別日取りは次の通りで開催の都度新任郡視學が出張指導に當る
第一部（每月上旬）西湖、白田、進鳳、嶺南の各學校▲第二部（每月中旬）興敎、上道の各校▲第三部（每月下旬）江南、中西、土城、光井、南面の各校

選擧放送計畫
釜山放送局

【釜山】放送局では來る廿一日執行される府會議員の總選擧に當り刻々判明する一部一部の得票狀況を、現場にマイクを揃へて中繼放送しようと目下計畫を進めてゐるが、これは曾て京城でも試みられたことがあり、一般の要望もあるので、開票時間の關係さへよければ實現可能なので、近く本部と協議する

水原の春祭

【水原】神社では四日午後七時から祭典を執行、五日午前十時春季例祭を執行

鳴りを潛めて
お天氣眺め
出足揃はぬ仁川の候補

【仁川】亂れ立つ立候補の數も去る四日の大安日も午前中は遂に立候補屆出は一人もなく、やゝ意想外の觀を呈した……刻々判明する一部一部の得票狀況を飛び廻つて、いよいよ選擧戰の雲行き……をするものもあつたが、なほ立候補を心待ちされてゐるものは相當の地盤を有してゐるものばかりなのでぢつくり腰を据ゑつけてゐるものらしく此處數日中には恐らく大體出揃ふのではないかと見られてゐる

◇桜木京郡長送別會【仁川】朝鮮總督府官社々長櫻木新道氏の仁川に於ける新任披露宴は二日午後七時から仁川閣で開催、永井府尹、永田判事、二瀬署長ほか各官公衙長主な府主等約五十餘名出席、櫻木社長の新任挨拶に對し永井府尹一同を代表して答辭を述べて閉宴、和氣あいあい裡に九時散會

首位は平壤
全鮮の火事しらべ

【京城】全鮮十五都市昨年中の火災調べによると平壤が十八萬五千三百餘圓、次が京城の八萬九千五百餘圓の順に咸興、木浦、八十四回、五十六回、大田、淸津、光州、羅南、全州等は損八位である、回數から見れば四十二回で損害は五萬八千五百卅七圓となつてゐる、これを他の都市に見ると平壤が第一位で三百廿二萬五千餘圓、元山五十回、五萬千餘圓、鎭南浦四十を示して二百七回……

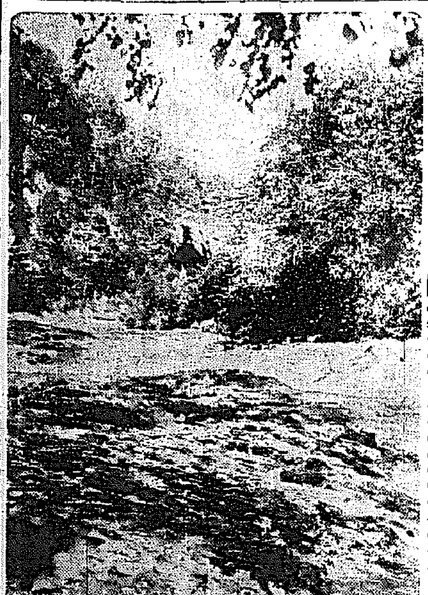

伽耶溪！
その名前は 美女千人が吉凶を……雪岳山を巡る【6】

りの溪谷を誇り雪岳登山路の盟主とも謂ふべき伽耶溪の口にある伽耶溪が〝ミス雪岳〟の代表的な美しさと謂ふても恥ぢぬ伽耶溪である、萬物台の崔壯を誇るときは伽耶溪の優雅も見逃すとは出來ないのである

由來美はし伽耶溪
美女の奏でる琴の音にまがふ
〝ミス雪岳〟の代表者

【春川】百潭寺から永矢峴に至る一里ほかに天下の山水を譽る……ところから出たもので、え、十月頃ともなれば、丹楓が美しく彩られた溪谷を眺める時は「伽耶溪を見ずに天下の山水を語るな」と誰が……鬱々と聳え立つ溪谷に大小無數の瀑が流れ落ちる風景は既に絕景を呈してゐる【寫眞＝溯流滔々たる伽耶溪の展望】

仁川の桃太郞
優良兒六名決る

【仁川】仁川府主催の乳幼兒審査會は三日午後一時から公會堂で行はれたが、受審者は男三十五、女二十、合計五十五名で左の六名が優良兒としての榮譽を得た
一等、地崎由美子さん（二）宮町三▲二等、張聖根さん（二）金谷町三三▲三等高橋昌子さん（一）浦町一ノ二▲四等、金鍋雄さん（二）京町一〇九▲五等金一根さん（二）楊町三二▲六等野崎治太郎君（二）仲町三

綿布の配給方陳情

【仁川】仁川地方の綿布商人は目下全く品切れのため商賣が出來ず困惑の許可を挙げてなんか配給の途を講じてくれと商工會議所に泣きを入れた、綿製品は事變以來極度に制限され、內地はすべてオールスフとなつてしまつたが、朝鮮はまだスフ三割混入に過ぎない、然るに商品は品切れの態で、內地の方が朝鮮向けより四割方も高いので、夥しい數が再び內地へ向けて流れ出してしまつた狀態のため、小賣商人の品不足はますく激しく、なんとかこの窮狀を打開すべく配給の合理化を會議所へ持ち込んだものである

開豊郡の叺百萬枚

【開城】開豊郡では正月以來生產叺計は百八萬七千八百七十枚、金額に換算すれば實に十九萬九千餘圓にのぼる多額である

〝可愛い〟もてなし〟
勇士の遺家族を招いて
仁川幼稚園の慰めの會

【仁川】銃後愛護週間行事に小さい市民の歡迎の會を沸かした仁川記念幼稚園の園兒達はワタクシ達も何かお禮をしなければならないと可愛い相談の結果、四日午前九時半から出征軍人遺族を幼稚園に招待して、イタイケン〈歡迎〉の歌の合唱を聞かせたり遊戲會を見せたり、無邪気の下風の消い話頭が仲よしの饗宴を開いたりして慰めの會を催したが、この日、吉新町長や商品を集めて得たお金を軍事後援部に寄附した【寫眞＝園兒達の慰安會】

新井國男君は實に可哀想です、これも一つの立派な戰死だと我々は信じてゐます、我々は新井君だけでなくみんな眞にまで仕事のことを見る悲壯な決心をして來たのですが、たまく新井君は平……

慶南が〝ご自慢の代用品〟
海のあちらにもどし〜進出

【釜山】時局に鑑み代用品の製作に新興工業の勃興は目覺しいものがあるが、殊に釜山におけるラクラク織、ペーパーハウス、メクラ鰻の皮革等は新興工業として多大の期待がかけられ……

ラクラク織
大阪、堺の株式會社中尾商店では慶南道當局の勸誘により今回ラクラク織の生產組合を許可、……多方面に輸出する……

ペーパーハウス
廢物勞力の利用によつて第三國輸出工藝品の生產を目的に馬山輸出工藝品組合ではいよく本年度から三萬圓を投じてペーパーハウスの生產に乘り出すことになつたが……

メクラ鰻の皮
時局の國策物として……メクラ鰻の魚皮鞣製法は……下駄の鼻緒等に使用されてゐる

應召勇士の武運長久祈願祭

【釜山】……

開城も清涼飲料の價格協定

【開城】府內清涼飲料水は公定價格の設定がなかつたため開城京城間でも……價格協定を發表した、それによると府內の生產品は京城の時價より一錢高く、內地品は二錢高となつてゐる

人造石油お目見得
颯爽と燃料報國の第一陣へ

【元山】燃料國策が生んだ時代の寵兒──朝鮮人造石油は……の第一陣をとして……人造石油の開發に……日本窒素会社によつて……北鮮方面に向け……

あく迄公平無私
後任會頭の詮衡について
委員の荒木氏語る

【仁川】後任會頭の……

府議戰の蔭に
痛まし殉職哀話
仕事はつひに濟岡を殺す

【仁川】今まさに府會議員選擧戰の蔭に……

敎習所卒業式

【大田】……

人の動き

▲渡邊建氏（新任忠北知事）……

シネマと演藝

東寶劇場【仁川】五、六兩日……
愛館【仁川】五日……
瓢館【仁川】五日から七日まで……

貴女のお顏から黑いマスクを脫がす眞空乳化とは

眞空乳化と云ふ世界でタッタ一つの理想的な方法で製られるので粒子が極度に細かく、毛孔の奥迄もスグ溶け込んで、そこに潜んで居る不純な白粉分や、汚れ等を皮膚の表面に浮び上らせて芯から清浄無垢に洗顏出來るのです。

その作用はレートコールドだけが有する獨特のものです。

お使ひになつたその日からまるで生れ更つた樣にお肌が美しく丈夫に若返る驚異タップリのコールドです。

レートコールドクリーム

京日案內　科學的美容院　皮膚泌尿　……　電本 894
雇入　小店　女中　帳場　代診　雜件　中古　熊本　カメラ　貸衣　食堂　射的　タイ　下宿　電話　金融　特別案內　洋裁生徒募集　帝大生求職　募集　一邦文タイピスト數名……丁子屋人事係

祝全鮮小學生代表伊勢皇大神宮參拜團

長時間無切斷連續演奏
新發賣！
フキルモン
錄音再生機
世界の驚異！
フキルモンとは—
全世界五十年來の競爭目標であつた長時間無切斷錄音演奏にも私達日本人は全世界に打勝つたのです。
フキルモンは圓盤レコードの六枚十二面分を終始一貫何んの面倒もなく聞く事が出來るのです。
私達日本人の誇りフキルモンを一度御試聽下さいまし
ポータブル型の1號
卓上型の2號（圓盤兼用）
特約店ヲ求ム
京城府本町二丁目七八
フキルモン朝鮮西鮮販賣所
鮮滿支所
總取賣一
電話本局四五〇四番

專門店
巴帽子店
京城本町二丁目
電話本局一七四二番

體位向上 健康報國
ハイキングの靴は是非
カドヤ
本町二丁目・電本二五〇番

緑へ競り！スポーツで！
タチカラ運動用品
京城營業所
京城府明治町二丁目

フジチヤウ
味噌醬油
富士屋醬油株式會社

官廳會社用達
吳服綿布
株式会社
ちふや本店
京城府本町二丁目
電話本局五五〇〇・六五番

大流行の
ヤマハバンド ハーモニカ
流線型
輕く鳴る、美しい音色
定價 甘穴 一三〇ヨリ各種アリ
カタログ進呈 郵券三錢
發賣元 日本樂器會社 京城本町一丁目 振替京城二九八〇

キタムラ帽子店
京城本町二ノ九二
電話本局（2）二四一七

海に山に
釣具新發賣
京城府本町一丁目
京城運動具商會

京織產業株式會社
京城府太平通二丁目一〇一

文房具と紙
本町入口
キノサシ
南本一八四六

春のハイキングは
牛耳洞へ
ハガ口村へ

ビクターラヂオ ビクター電蓄
ラヂオの最優秀品はビクターラヂオ！
八拾圓ヨリ各種
R-101型 ￥80.—
RE-48型 ￥530.—
ビクターの最高級ラヂオ兼用電蓄
◎ラヂオの修理致します・
◎修理中は代品を提供致します
京城本町 山口樂器店 電話本局二〇七〇・三七〇〇

ほまれ味噌
「ホホウ仲々立派ナ身體ヂヤ」
「ハイ毎朝ほまれ味噌のオミオツケヲタベテイマス」
野田醬油株式會社 朝鮮工場吟釀

弘中商工株式會社
社長 弘中良一

日本ヒューム管株式會社
本社 東京市京橋區銀座六丁目
京城支店 京城府古市町十一（片倉ビル）
鮮內工場 京城、清津、群山

小林靴店
京城府本町二丁目

國產王
ウサギ印ミルク
發賣元 青木堂京城支店

朝鮮特許代理局
京城府光化門通
電話光二四十一番
特許・實用新案・意匠・商標・出願代理・辯理士・相談

官廳、各學校、各會社御用
庄司運動具店
京城府本町二丁目（明治町入口）
電話本局（2）七五〇二番・振替京城二一四八番

大同鑛業株式會社

株式會社 朝鮮商業銀行

朝鮮金融組合聯合會

朝鮮機械製作所
京城府長谷川町一一
電話本局（2）五七〇・五七〇一番

京城紡織株式會社
京城府南大門通り一

京城府內の御注文は
電話本局②一五八・一五九・二七七二番何れにてもおかけ下されば直ちに配達致します。

○教授用參考書其の他
- 讀方實踐指導書 巻十一（皇國臣民の） 西原重一
- 皇國臣民教育の原理と實踐 朝鮮初等教育研究會
- 初等修身指導書 一年 山本學大
- 初等地理解說 巻一 大石運平
- 初等理科指導書 巻一 上田常一・山口秀雄
- 初等書方手本指導書 一年 村瀨壽彥
- 女子職業科指導書 曹在浩・太田一江
- 普通學校實讀 讀方指導書 巻十一・巻十二（主としたる朝鮮總督府教科書） 山下粉・尾川豐分
- 朝鮮新農業讀本 十河信太郎
- 朝鮮青年公民教科書 後藤長治
- 朝鮮中等公民科關係法規集 朝鮮公民教育會編
- 小學校教員試驗要論並問題集 同
- 朝鮮文化の研究 京城帝大
- 國語教育の革新 組太郎
- 愛兒讀本 同

○兒童用參考書
- 生命の算術 六年 本會編
- 生命の新讀方 巻十一 同
- 新生命の讀方 巻十二 同
- 生命の讀方 巻七・巻八 同
- 生命の讀方 巻九・巻十 同
- 生命の單語帳 巻九・巻十二 同
- 生命の口頭試問 同
- 生命のプリント 六年前期 同
- 生命の綴方 同
- 小學國語讀本 讀方合格指針 巻十一・巻十二 同
- 復習算術 六年 同
- 復習地理 五・六年 同
- 復習國史 五・六年 同
- 復習理科 四・五・六年 同
- 各科整理指針 同
- 新口頭試問の受け方 同
- 夏休課題帳 六年 同
- 兒童の家事裁縫 四年・五年・六年 吳貞鄕
- 裁縫學習帳 四年・五年・六年 京城府教育會
- 朝鮮事情 商事要項 巻一・巻二 西山正夫・金聖敏

地方の御注文は
京城府太平通二・振替京城五九五番へ定價に送料添附の上御拂込下されば迅速に御送致します。

帝國地方行政學會朝鮮本部內
朝鮮公民教育會
代表者 大谷仁兵衛

自肅せよ！般販産業從事者
當局でも自覺を促す
花街の時間外營業取締を要望

聖戰下の銃後國民は聖業達成の目的貫徹に自粛自戒、日本國民の威激を以て長期建設に邁進してゐるが、最近京城府内の各料亭から絃歌がさんざめき、中には時局柄も忘れた樣な亂痴氣騷ぎさへ演せられてゐる、府内各署の調査によると、花街の人氣を獨占してゐるこれらの遊客の大部分は、般販産業の幹部や從事者で、本府當局並に國民精神總動員朝鮮聯盟でも近く何等かの方法で般販産業從事者等の自覺を促す方針であるが、一般民衆も花街の時間外營業の徹底的取締と風俗警察の確立を警察當局に要望してゐる

違反者は嚴罰
羽根本町署長談

右に關し羽根本町署長は語る

營者の稼ぎ切れ状態は一般の自肅自戒が徹底されてをらぬ證據で甚だ遺憾である、時間内の營業は如何ともすることは出來ず、只自肅自戒に俟つのみである、時間外の營業に對しては從來から取締つてゐるが、今後は必要に應じ臨檢を行ひ取締りを勵行し、違反者は嚴罰に處するつもりである

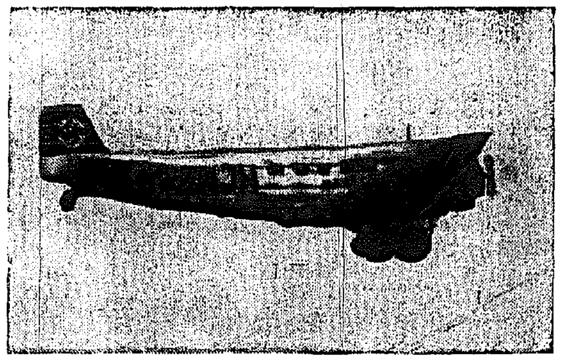

ガブレンツ機（空輸）

ガ男ら大元氣
獨訪日機東京に安着（詳報）

【東京電話】獨逸ドイツの空の友ガブレンツ男機はベルリン、東京間一萬四千キロを無事飛んで四日午後二時三十分羽田東京飛行場に安着した [illegible] 飛行場には正午頃から [illegible] 航空關係者、大日本航空 [illegible]、オツト一駐日ドイツ大使を始め在留ドイツ人ら百餘名が詰めかけ歡迎陣を開く、午後一時ハインケル機が三機上空まで出迎への爲め飛行場を出發した、待つ程もなく飛行場西南方から黑い機影が現れた、瞬間ハインケル機に續いて二つの發動機を備へた逞しいガブレンツ機が現れ飛行場上空を大きく旋回の後、[illegible] に迎へられて遂に東京飛行場に安着、ことにベルリン、東京間一萬四千キロの飛行を完成した、折柄の飛行場に降り立つたガブレンツ男、ヘルム飛行士、ザオルシユケ機關士、コーベル機關士そしてお客さんのカウマン博士 [illegible] 大使は何れも元氣な笑顏で聊かの疲勞を見せず、型の如くガブレンツ男は飛行場長に [illegible] 報告すると大日本航空 [illegible] さんの [illegible] やさしい手から花輪を [illegible] された

男に贈り、續いて [illegible] の他各方面から花輪が贈られた、一行は第一格納庫の [illegible] に至り [illegible] 日本航空 [illegible] 長の歡迎挨拶 [illegible] に日本ビールとサンドウイツチで [illegible] オツト一大使の挨拶について一行を代表してガブレンツ男は力強い答辭をなし、[illegible] の歡聲でドイツ萬歲を三唱すれば [illegible] ドイツ [illegible] の歡聲で、大日本萬歲を三唱する [illegible] ガブレンツ男は「日本 [illegible]

皇后陛下令旨
愛國婦人會總會

【東京電話】畏くも皇后陛下には、四日 [illegible] 開催の愛國婦人會第三十八回總會に際し、會名代東久邇宮妃殿下を御差遣あらせ給ひ左の如き令旨を賜つた

令旨

昭和十四年五月四日總裁 [illegible]

同總會に際し諸員に告ぐ本會が今次の事變に處し會員總榮の力に依り克く銃後に備へその事蹟見るべきものあるは深く滿足するところなり [illegible] 今や内外の情勢益々多事にして婦人の協力に俟つもの愈々多きを加ふるの秋、會員宜しく率先協力し以て時局下婦人報國の使命を完うせんことを望む

けふ午後四時
參宮全鮮代表學童團京城發

京日小學生新聞主催

全鮮から選ばれた京日小學生新聞主催の伊勢參宮旅行團廿九名は、四日の本社午餐會で代表少年らしい純眞な喜びをテーブルにぶちまけた後、小學生新聞の幹部婦人記者の優しい手で服服の鍵に ... [illegible] ...から三時からの嬉しい參宮會に列席して小さい胸を躍らせ、かくて一同は仲好く [illegible] で [illegible] 月時本社を訪れ、大野政務總監に [illegible] の歡迎に [illegible] 晴れの行旅に上る、なほ本社ニュース班では代表學童の朝鮮神宮參拜と本社訪問の凜々しい姿を映畫におさめ、京日ニュースとして紹介することになつた

行つていらつしやい
參宮の代表學童團
凛々しい姿を京日映畫ニュースに

晴れの門出の前夜をそれぞれ本社が定めた旅館で送つた五日は午後、[illegible] けふ四時十五分京城驛發列車で

鑛夫四十餘名
濁流に呑まる
秋田縣下で渡船沈沒

【秋田電話】四日午前六時五十分頃秋田縣仙北郡小眞木鑛山の從業員四十餘名が渡船に乘り出發せんとして、同郡澤木村から小眞木に渡る [illegible] 米代川渡から乘り込んだところ、[illegible] の渦流にのまれてしまつた、[illegible] 鑛山從業員 [illegible] 目下 [illegible] 中

褒章下賜 【東京電話】[illegible] 上海 [illegible] 四日 [illegible] により發表された [illegible] 一同 [illegible] 下賜された

海軍記念日
中心の諸行事

來る廿七日の第三十四回海軍記念日を事變下に意義深く迎へるにあたり、國民一般には國民一般をして過去の戰役に於ける先人の偉業と殉國の精神を偲び、さらに東亞新秩序の建設に邁進する意識を深めるため [illegible] 的運動に邁進することになり、この日を中心とする諸行事の方針を決め四日政務總監から各道知事に通牒を發した、すなはち

（一）先人偉業の回顧（二）時局に對する認識と覺悟（三）海軍の光輝ある歷史認識（四）海事および海洋に關する知識の普及（五）國民精神總動員（六）國家總力の發揮（七）文武官民の總合強化（八）內鮮一體、といふ大目標を打ち出て、記念日を中心として前後約一週間に亘り全國民に對して徹底的につとめることになつたのである、詳細な實施方法は次の通りであるが、記念日を中心に海國日本の意氣を示して、打ちあがる銃後の熱意は當る海軍記念日にもまして熾烈なものがあらうと期待されてゐる

1、國旗揭揚、五月廿七日
2、事變犠牲者の冥福を祈る默禱、同日正午より一分間
3、記念式典の向に伍りては同日府邑、面及び各所在の國民精神總動員聯盟に海軍協會支部共同主催にて行ふこと
4、講演會、座談會、海軍將校派遣を求むべき豫定に付き民間の實施方法に付ては朝鮮軍司令部へ連絡決定のこと
5、映畫會、朝鮮軍司令部より海軍關係映畫貸付せらるべき豫定に付き實施方法に付ては同部へ連絡決定のこと
6、懸賞文、朝鮮內學生に對するものと海軍傷兵に對するものとに區分し主として學校、婦人團體に於て作製五月二十日迄に總督府海軍部相當係付のこと
7、ラヂオ放送「海軍記念日の夕」を朝鮮 [illegible] 內地放送を中繼する外適當なる他に放送を計畫のこと
8、新聞、雜誌への寄稿、記念日前後を通じ新聞、雜誌の協力を求むること
9、裝飾窓の裝飾、百貨店、各商店等に對し裝飾窓に海軍に因みたる裝飾を為す樣勸誘のこと
10、ポスター、海軍關係より配付するポスターを効果的に掲出のこと
11、其の他、宣傳塔、懸垂幕、アドバルーン、スカイサイン等適當なる方々に依ること

以上は何れも海軍側及び國民精神總動員聯盟と協力し最前を盡すけ事變下の行事たるに適合せしむる樣實質的に行ふこと

××先輩の偉業と戰勝を偲び××
海洋への認識を深む
東亞新秩序の建設に邁進

共匪二百餘名襲ふ
住民四十餘名を殺傷

【威興電話】三日午後九時頃咸南 [illegible] 對岸滿洲國 [illegible] に金日成一味の共匪約二百餘名來襲し、[illegible] 警察と交戰四時間に及んだが、[illegible] 及び住民は四十餘名の殺傷を受け、食料品多數の掠奪を受けた

[illegible]

人蔘と煙草を
第一線へ慰問
專賣局から

專賣局では來る十日から開催される朝鮮博覽會の北支、蒙疆の各 [illegible] 出品に對し北支派遣軍に對し人蔘エキス及び特製からどき二十萬本を慰問品として附與することになつた

必ず行かねばならない」と [illegible] なし、一行は自動車を [illegible] 旅館ホテルに入つた

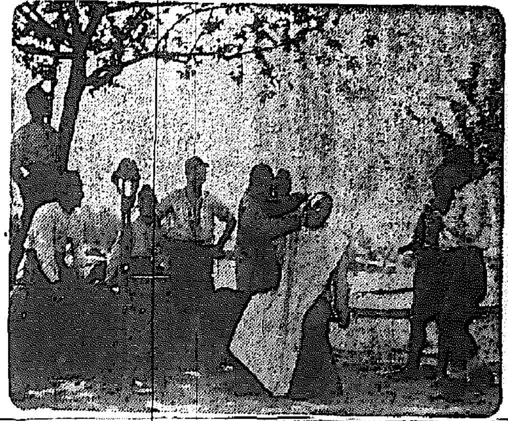

支那人移動床屋を利用する我勇士（南昌）＝航空便

强盜殺人事件
上告棄却の意見

[illegible] 一四八番地 [illegible] 上告審 [illegible] 四日高等法院 [illegible] 刑事部で開廷、[illegible] 上告棄却の意見 [illegible] があつた

被告は昭和十二年十一月十七日同郡 [illegible] において、かねてより知り合ひの金昌 [illegible] と共謀し、[illegible] を飲んで歸つた ... [illegible] ... 判決言渡しは來る十一日

光榮に喜ぶ妹
總督の慰問を受けた
李氏の郷里を訪ふ

【大邱電話】今回南總督を下に [illegible] した李人植氏の本籍地 [illegible] には [illegible] 氏 [illegible] 家の人の話によれば

「兄さんからは昭和十三年に人がくなつた時、手紙がありましたが、その後何の便りもありませんので兩親は何時もどうしてゐるかと心配して居ります、このことを兩親に話したらどんなに喜ぶことでせう」と語つてゐるが、[illegible] 家の主人の話

[illegible] 母の方が [illegible] 來て [illegible] 一切の用意を整へて [illegible] 邑から [illegible] をお [illegible] へて出掛けた [illegible] 自宅に引返（させた）その他 [illegible] の歌の作物 [illegible] 一切を保管して逝去した兒 [illegible] 中

迷子

京城府吉川町一番地五 [illegible] さんの六男勘助ちやん（三）は四日午後三時ごろ遊びに出たまゝ夜になつても歸らないので同八時ごろ本町署に搜索願を出した

四月中の龍山署
犯罪檢擧數

四月中の龍山署管内犯罪檢擧數は百二十七件で、[illegible] 最も多く、次ぎは詐欺や現金の竊取十九件である

けふ第四日
兒童愛護週間

五日の「兒童愛護週間」第四日には午前十時から朝鮮神宮、京城神社及び各神社で兒童健康祈願祭を執行し、朝鮮神宮、京城神社に參詣する兒童に對しては賽錢を無料で頒布する、午後三時からは朝鮮放送 [illegible] 博士が「子供に何の實」と題して [illegible] 約十時半分から JODK のマイクを通じ内地から中繼放送する [illegible]、[illegible] 國際兒童福祉協會 [illegible] 中央保育 [illegible] の「兒童衛生」と題する講演がある

[illegible] 總督府 [illegible] 兒童 [illegible] 午前十時、[illegible] 會 [illegible] 兒童 [illegible] のもとに [illegible] 行はれる、[illegible] が [illegible] するやうお祈りすることとなつた

内鮮滿電話
八月開通豫定

【大阪電話】日滿間電信電話の連絡ぶりは事變以來益々激しく、遞信省ではこれが緩和策として上月中頃大阪中央電話局小倉中繼所の装置と鮮滿の電話施設とに交換した二月から試驗通信に入り [illegible] つて第一回通話テストを實施、八月末から正式通話を開始することとなつた、現在內鮮滿の通話は大阪 [illegible] 回線、門司 [illegible] 回線、東京 [illegible] 回線、福岡 [illegible] 回線、大阪 [illegible] 四回線で右完成の曉は [illegible] 合計十四回線で一日二千四百通話となり、大陸との聯絡に一段の威力を加へることとなつた

天晴れの執刀に
唸る隱密支那兵
「とんだ藪（や）ぶ醫者でさ」と殊動の杉浦中尉謙遜

「河津にて桑原特派員」各神の [illegible] とり、[illegible] ルートの [illegible] にある [illegible] 將の [illegible] さんの手柄話がある、[illegible]

[illegible] の杉浦中尉 [illegible] は [illegible] 四人戰死 [illegible] にある名醫の家の主人は [illegible] 井石中佐の令弟である

[illegible] で、[illegible] 使つてゐたが、[illegible] この日は朝のもやうしい [illegible] どうも氣に病ませるので [illegible] 出勞、腹痛になりまして [illegible] 所に連れてきた [illegible] 外科醫の [illegible] は [illegible] 「隱密の [illegible] 」との場の住民 [illegible] から [illegible] 杉浦中尉の執刀に見とれてうつかり [illegible] 無遠の抗日 [illegible] すつかり正體を見破られてしまつたものである

＝手先になつ

[illegible] 醫者を殺して城內に潛入してゐたが、よせばよいのに自分の一大事とばかり「この人は良醫だ」としきりに賞めたて、一石二鳥 [illegible] になつてしまつた

杉浦中尉の話

[illegible] もうまいがね、實に惡に擱へぬといつた聲聲なんだ、[illegible] 良いと思つたが、そいつが部屋を出ると使つてゐる苦力が「先生、あれは支那兵だ」といふので、大丈夫奇蹟だと思つた、そしたら案の定、とんだ藪醫者さ【寫眞は殊動の杉浦中尉】

隊長久

＝ついこの間

それも蔣の四月攻勢が崩まつてからのことである、杉浦中尉は何時もの樣に [illegible]

押寄せた敗殘兵を殲滅して、手製の陣所を網大尉にうけた十段に大敵な切開手術も試みた、するとまたとき [illegible] 中からあまりにも見事な手術振りに、思はず「ウーム」と驚嘆の聲を發つたものがある「オヤツ」と中尉が聲の出た方を見ると、態と顏の衞陽、しかも總の良民面はとうやら借物らしくつけ方が如何にも [illegible]

＝こいつは唯者では

ないと有無をいはさず [illegible] き出すと、はじめはニヤくを [illegible] 笑つてゐたが、何と [illegible] の山西人民自衞軍 [illegible] 少將 [illegible]

あけてビックリ
腐爛した片足！

【平壤電話】[illegible] 四日午後二時五十分頃府内 [illegible] 六〇番地 [illegible] の大門 [illegible] に小さな包にした奇妙なものがあるのを發見、主人が開いて見ると大人の男子の右足を膝の下から切斷し、腐爛しかゝつたもので平壤署に届け出た、同署では [illegible] のため切斷しその處分に困り遺棄したものでないかと府內の病院につき調査を進めてゐる

獎忠壇に縊死體

京城府金町五丁目中村 [illegible] 四日正午ごろ府內獎忠壇の山林中で縊死してゐるのを本町署員が發見した

『本社北支總局電話番號變更』

北京東四牌樓 [illegible] の本社北支總局では今回左の如く電話番號を變更した

「北京東局六二四四番」

客車に天然痘患者

【吉州電話】二日午後一時四十分ごろ京城行三〇六列車が [illegible] 車內乘客を調べると、[illegible] 患者で [illegible] 京城 [illegible] に [illegible] の [illegible] 直ちに [illegible] を [illegible] 取り [illegible] するなど大騷ぎを演じた

お天氣詐欺師逮捕

[illegible]

責任感から
鐵道員自殺

四日午前 [illegible] 時ごろ、[illegible] 驛の [illegible] 責任感から去る二日ホテルで自殺を企てた [illegible] ものである

鐵道省護長を置く

[illegible]

運動競技の意義を沒却する生徒

四日午後六時ごろ京城府 [illegible] で京城中學の [illegible] 等が [illegible] 京城 [illegible] 城大 [illegible] の [illegible] して [illegible] る

皇國臣民教育の徹底具現化へ！
京城帝國大學豫科に日本學新設發表

本府學務局では [illegible] 日本學とはわれくの [illegible] 日本學を [illegible] 出發しようといふ [illegible] なくて、日本的な物の見方を [illegible] 方である、これが成功については各方面から深い關心を持たれてゐるが、重大な使命を擔ふ新代教授には既朝の如く [illegible] が選ばれることになつた

卆……四日午前二時ごろ京城府 [illegible] さん方の戸を叩く者があるので [illegible] 卆……御ひがけない夜中に [illegible] 知らぬ紳士が突つ立つてゐる [illegible] 卆……「ちよつと調べたいことがある」と [illegible] 卆……この不思議は [illegible]

けふの天氣
曇り

東京火災
火災 海上 運送 自動車 航空 傷害 信用 保險

屑端用使用中空鋼用機岩鑿
完全熔接再生作業
特許大電式HBL—F型200KWフラッシュバット熔接機使用
請負	中空鋼使用端屑熔接
買入	中空鋼使用端屑高價
保證	熔接部強度絕對
御中張ノ仲・リ恪テニ所張出木土城京府督總
御中ゲ申ノ辜ヲ精成ル秀優テメ極果結ノ驗試
候上願用利御場工弊非是上策國 候
朝鮮金屬工業株式會社
本社 京城府古市町12（館倉片）電本(2)3040・7037番
工場 京仁線素砂驛前 電話素砂40番

外交時報 五月上旬號 (一部價二圓 特價十五錢)
歐洲の險象と日本……半澤玉城
新國際主義……田村德治
獨逸の躍進と共前途……末廣重雄
第二歐洲戰起るか……稻原勝治
歐洲の新秩序……金生喜造
支那民族主義と思想原理……神谷正男
蔣政權實力に對する考察……松本鎗吉
汪兆銘の影響……太田宇之助
汪兆銘と日本との關係……梶原勝三郎
列强の援蔣情況……金子豐治
獨政局と米國の態度……大山卯次郎
對米輿論の小乘的錯覺……中保與作
デモクラシーの行方……杉森孝次郎
日ソ漁業交渉の根本問題……馬場秀夫
國際外交半月誌……本社調査局
外交時報社

優良講義錄推獎
中學講義無代進呈
巡查 受驗
軍人 志願
自動車 受驗
鐵道 志願
藥種商 受驗

三和銀行
資本金壹億七百貳拾萬圓
京城支店 南大門通二丁目
本店 大阪市

營業項目
土木之部
建築之部
鑛山之部
京南土木

金丸に限る
金丸銃砲店

京城競馬
五月
十六日
十七日
十二日
十三日
十四日
十九日
二十日
二十一日

酒井婦人病院

＋

南風の唄（107）

加藤武雄作　富田千秋畫

怒り猪（三）

——翌朝、野溝の宿へ寄り、先づ延代を家へ送り届ける、といふ事になつた。

「ぢや、市ヶ谷が先だ。」

野溝は命じた。

「おや、私んとこへ一寸お寄りにならないの？」

「いや、今夜は、もう遅いですから……」

野溝はそれを謝絶した。

「遅くなつたつて構はないぢやないの。あんたは明日の方ですもの。それとも遅くなつたら心配する方がおありなの？」

「そんな事は無いんですが――」

「あるのよ。屹度。だから……に困るんぢや無い。それで私がお寄りし度いといふのに、おことわりになるんだわ。」

「そんな――」

「名御心つてのね。あんたツて云ふ人。」

延代は、ぐいと睨むやうにした。

「要心深、あんたは前科者だから、私、もう信用が出来ないい。」

「…………。」

「何とも仰有らないのね？」

「…………。」

「何とか仰有いな。あら、顔にそんな顔をして。又、あの人の事を思ひ出したのね。」

「そんな事はありませんよ。」

「ちやあんとお顔に書いてあるんだから、お隠しになつても駄目よ。だけど、本當に何の程度までだつたんですの？——いゝえ、それは、あんたの方が受身だつたつて事は私もわかつてゐるの。それが判つてゐるからこそ、私、離渡しでさしあげてゐるんだわ。何にしろ、あの弟子さんツて人、大へんな人なんですものね。——あら、運転手さん！」

「気をつけて呉れ給へ。」

と、野溝も顔を合せて叫んだ。

自動車が大揺れに揺れながら僅に逸れ、もう少しで向ふから走つて来たのと衝突しさうになつたからである。

「だからね。もう私、水に流してあげるわ。その代り、何も彼も話して下さらなきや可厭なの。」

「別に何も話す事なんか無いのですよ。僕は、てんで、あれから後會つた事も無いんですからね。」

「然うかしら？」

「然うですよ。つまらなく邪推する事はやめて頂き度いですな。と……先生の御病気は……」

「用です（？）よ。ね、今夜一寸お寄りなさいな。ついでにお父様を見舞つてやつて下さいましな。」

「さうしなけりやならんのですが、今夜はやめます。いづれ、明日にでも伺ふ事にします……」

野溝は、聞太郎に會ふのが怖かつた。葉子に就いて、あんな風に聞太郎と約束した、その舌の根のかはかぬうちに葉子を想ひ切つて了つた自分が、我ながら不信な男に思はれる。だが、しかし、自分には矢張大事な仕事がある。佐梢博士の若手した研究は、自分の手によつてしあげなければならぬ。そして、それをする事が、つまり、恩者としての先生の意志に副ふ事になるのだから——と、然う自分に對して弁解しては見せても、しかし、矢張、聞太郎に會ふのは、ひどく氣が退けるのである。

自動車はやがて、左門坂上の邸の前に着けられた。そこで、延代に別れると、野溝は、更に自動車に乗つて、「駿河臺まで。」と命じた。

相互組織　昭和生命　社長 金杉英五郎

JODK ラヂオ

五日（金）　第一放送

朝の部

午前六・〇〇（東）ラヂオ體操
六・二〇　ニュース
六・三〇（東）支那語講座（十二）
七・〇〇（東）時報・商況市況
七・〇一（東）今日の天氣見込（成興を除く）
七・〇一（東）朝の修養　名將の旗じるし（二）
七・二〇（東）朝の音樂（レコード）花見 朝臣
七・五五（東）小學生の時間 …… 南部次郎
九・二〇（城）氣象通報
九・四五（大）幼兒の時間「端午の節句」大阪宗務幼稚園
一〇・〇〇（城）兒童健康衛生… 實況—朝鮮神宮より中繼—
一〇・〇〇（東）家庭メモ（満津）内地献立（卸あげ・薄葛）日用品値段（満津）
一〇・二〇（大）婦人の時間（満津）名將の母を語る
一一・〇〇（東）小學生の時間 …… 平林治徳

晝の部

正午（東）時報
午後〇・〇五（東）吹奏樂（一）行進曲「フリトリクと大王」（二）歌劇「美の映み」（三）歌劇「カルメン」抜萃曲（四）大行進曲「國民の意氣」東京府都市吹奏樂團
〇・三〇　ニュース、鮮魚卸賣値段、穀物・蔬菜卸賣値段（京城）

夜の部

一・一五（城）講演（新緑の釜山・咸興・淸津）端午と其の行事　申 相 瓚
二・〇〇（東）小學生の時間「昴帥傳」ラヂオ見學「僕らは…」石井 …
二・四〇（東）ラヂオ體操
三・〇〇（東）家庭の時間 千代は愛の寶 法博 下村 宏
三・三〇　放送の時間（休止）
四・〇〇　ニュース、氣象通報（釜山・淸津）漁業紹介
六・〇〇（東）童話劇「今日は僕のお節句」—配役—祖父…外
六・二〇（東）ラヂオ新聞
六・二五（東）講演 アフガニスタン　尾崎三雄
六・五五（東）カレントトピックス
七・〇〇　ニュース・天氣見込
七・三〇（東）特別講演「新秩序の確立に就て」　商工大臣 八田嘉明
七・四〇（上海より）子供と家庭の夕
八・〇〇（大）舞踊組曲 桃太郎
八・二〇（東）家庭コント（二）太鼓の子供
九・〇〇（東）時事解説
九・一〇（東）時報・ニュース・ニュース解説・氣象通報・明日の番組・地方のニュース

第二放送

午後〇・〇五　新民謠（レコード）
一・一五　講演　端午とその行事　申 相 瓚
六・〇〇　對話「人の童」（五）鄭 潤 路 …
六・三〇　ラヂオ時局讀本　李 聖 鳳
七・三〇　講演　兒童の榮養と保健 …
八・〇〇　ラヂオドラマ　高 在 天外　金 雨 塘外
八・四〇　音律　慶大歌 姜 章・朝外
九・〇〇　初歩朝鮮語講座（二四）宋 今 璇
一〇・一〇 …

あすのきゝもの

午後〇・〇五（東）十軍コンサート
一・二〇（城）京城實業野球聯盟リーグ戰實況（第二球場）京城球場より中繼
八・二〇（東）落語中國四谷怪談 しより週才浩婦絹間、落語都々逸、新曲二十四季、落語消防の譯

講演

アフガニスタンより歸りて

歴研技師　尾崎三雄

氏は先般アフガニスタンから歸朝されました。私は今夕大要左記の如くお話し申上げます

一、アフガニスタンの地理的概要
（1）地勢（2）氣候（3）交通（4）住民
二、アフガニスタンの歴史の概略
三、アフガニスタンの人情風俗習慣
（1）服装（2）家屋（3）飲食（4）人情（5）衣食住（6）娯樂（7）祭日
四、アフガニスタンの主なる産業
（1）農業（2）牧畜（3）工業（4）鑛業（5）商業
五、アフガニスタンの教育
（1）學校教育（2）社會教育
六、アフガニスタンの國際關係
（1）日本との關係（2）……

全鮮選手權大會 決戰譜

準決勝戰

互先　初段 飯野茂美（京城代表）
先番　初段 大林淺市（京城代表）

講評　七段 瀬越憲作

黒左上隅を放棄す

【9】
●九一を 四
○九二わ 四
●九三り 三
○九四り 二
●九五を 三
○九六か 三

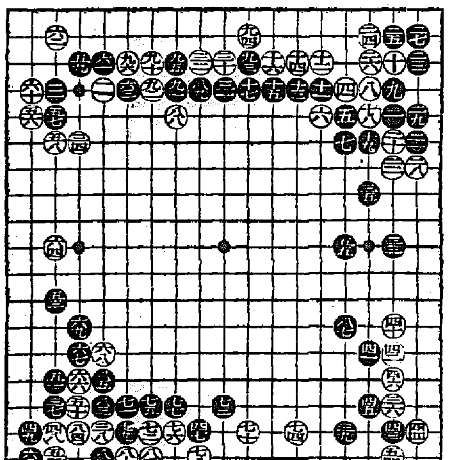

常用の手筋

黒八九の出に對して、白九十と一子を取つたのは斯かる場合常用される手筋であるが、茲で白若し九一とオサヘて打つ手も成立する。さうした場合の變化を檢討して見よう。

參考圖（1）白一とオサヘれば黒二と出を打つて四とキッて來るは必定。次いで白五、七以下と逃げおほせるや否や、大いに疑はしいからである。

ノ五」とナラバれて、黒は窮して「ノ五」に一子を抱へても、白「わ何故なればこれが私の確定しないと思ふが私は敢て否定しない。

◇白九十に次いで黒九一ノ七至九五と打つて隅を放棄した黒の打方に對し、不斷の首を呈する人が多いものがあらう。否むしろ白九十とトブより強もない。

隅を活かしても

◇雖上の意味から白は、參考圖（3）に示す如く、隅の黒は活かして外勢を張つて打つことになるが、これで白が惡いとは認められない。

これも前圖と略同一で、黒三二以下は（1）圖の手順を以てすれば黒が良い譯であるから、何れにしても白は取りに行け得といふ結論を得る譯である。

參考圖（2）黒四とキッた時、今度は白五と下からアテ黒六白七とツケて取りに行けば如何……。

キリに備へた手である。四十は白「い」の地に黒三八、四十は白「い」の七黒十八で中央に進出して了ふ。十七で二二にキレば、黒二一白十とハネ出すのが好手順で、白苦しい。

この手順中黒十四とキッて十六とハネ出すのが好手順で、白苦しい。

されば無理に隅の黒が偏殺せんとすれば、却て自ら殺される懼れがある際である。

に隅を取られ、白の隅部に侵る。つて逆三も隅の黒を取りに行くと圖に見るが如く黒四二となつて逆

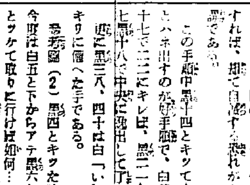

參考圖【1】
二十二四ノ生月ツグ　三十一目トル

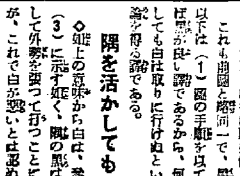

參考圖【2】

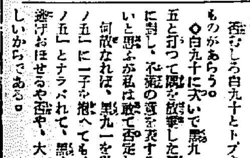

參考圖【3】

當代一流 爭霸戰譜

【第四局】

香落　△七段 溝呂木光治
▲四段 鈴木禎一

（圖は前回▲二五歩迄の局面）

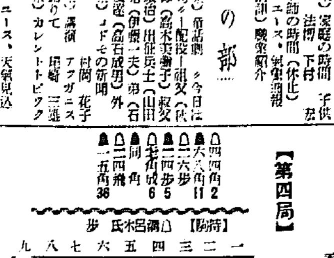

△四四角 2
▲六八角 11
△二六歩
▲二四歩 5
△三七角成 6
▲同 角
△二四飛
▲一五角 36

觀戰記

六段 飯塚勘一郎

（持時間各七時間）

消費（△溝呂木氏 一時間五十三分　▲鈴木氏 五十八分）

危ない七七角成

威力は下手の飛、角二枚

前回上手方の二二飛から本局の四四角は、角の交換を拒む唯一の打開路である。これあるが故に上手方は敢て歩の二四歩を許容せず、此前局來の放置形を探つて來た。此優では「飛角の摑さが頂い」——下手方の陣營は、上手の四四角に（一）對象下方六八角で、次ぎに二四歩の突き出しを、効果あらしめんとすると、然し上手方にもこれには二六歩と下手飛の直通を遮断する唯一の手があるから、到底下手方、飛の直通に依る二四歩の如き、旨い順序は望まれない。それのみか、かへつて難事に陥る。

これで鈴木氏には要しみが事だ。然んど絶對的交換頭所であらうと思ふ。上手の二七歩成は此際か。明に飛、角二枚で攻略せんとする下手の方針は、比較的敢闘であり、下手方としては攻め易い筈ではあるから、攻めの期待は一つにその指導にあり、味方の威力に依つて離される。

若し上手方が飛の交換は「顧だ」と云つて、二五飛なら二六飛と飛交換を迫り、上手同飛、同角、二八飛なら二二飛と打ち、合せて次ぎに上手二九飛成なら三六の角成等で、二九飛の奪取等技さがある。

小出つて、黒二鉄二八歩戦へ遡ぎる手の外にはないのである。

らない。下手方としては飛の交換以外には前後一寸適當な受けが見當らない。

ない」と云つて、次ぎの一五角打上手に二四飛と迎出させるから、結局二七歩成と侵入されては堪らない。

「飛を取られてはツ」と、鈴木氏はこれを同角と取つて、前の二三飛取りで先を握る。が、その代りオサド、危ぶない。下手方これを同様なら、上手方は直ちに二七飛と直進する。然らずんば二七角成の強硬政策に出た。

その時溝呂木氏は「退」を捨て、二十銀打で飛の捕獲を予定し、直ちに七七角成の強硬政策に出た。「二五飛」と出られては大變！二七歩成を下手として防ぎやうがなくなる故、飛の遊弾を阻止する下手方二四歩は絶對。

下手六八角に應ずる上手二六歩に於て、上手二五飛の遊戯、反攻が待ち構へてゐるではないか。

商業登記公告

商業及法人登記公告

西鮮合同電氣株式會社（變更）

…昭和十四年四月…
…取締役…
…
海州地方法院

頭痛・のぼせ・めまひに

好評の頭痛藥

ノーシン

春先と頭痛

繊弱な御婦人の頭腦に今が一番悪い時季です

わけもなく頭が痛んだり、ボンヤリと重く、時々のぼせやめまひがして、家事裁縫が手につかず、何となく倦怠感に悩む時です。

こんな時季こそ、ノーシンが要る時です。スグとのんで下さい。

そして素早く頭痛や頭重、その他の不快を一掃し、ホントに爽かな頭腦と氣分と取戻して下さい。

ノーシンの優れた點は……

頭痛を速かに止めると同時に、もう一歩進んで朦朧とした頭腦の疲れをグット恢復して、頭をヘツキリさせる獨特の藥効を併せ持つてゐる事です。

而も常用すれば神經の榮養をよくし、心臟を強補する隠れた効果がありますから、日々の家事裁縫で頭腦を酷使する御婦人は勿論、一般現代人の頭腦藥として最適です。

主効

頭痛・頭重・頭腦疲勞・めまひ・のぼせ・精神不安・船車の醉

二十錠・三十錠・五十錠 一圓・二圓

全國の藥店にあり

製造發賣元　荒川長太郎合名會社

MARUZEN MARUZEN MARUZEN MARUZEN

日本のインキを代表する

丸善アテナインキ

小鳥の讃歌……

淸鮮アテナに見る

かぐはしい青春の色！

新c.c.入 30セン

最寄りの文具店でお求め下さい

朝鮮郵船出帆

一、西鮮航路

○西鮮線　月三回　仁川…鎭南浦…
○濟州丸 …
○京城丸 …
○釜山丸 …
○上海行 …
○漢陽丸 …
○大連行 …
○京畿丸 …
○北鮮航路
（以下出帆日程）

○東京行 ……
○名古屋・大阪行 ……
○大阪行 ……
○新京丸 ……
○長白山丸 ……
○日本郵船定期出帆

日本郵船會社代理店

代表取締役 …
朝鮮郵船株式會社

京城府大門通り …
電話 …

元山・淸津・城津・羅津・釜山・仁川・木浦・群山・鎭南浦代理店

大阪商船出帆

○朝鮮・北支優秀連絡船
○北鮮・門司・神戸行

大阪商船株式會社
京城支店
京城府南大門通二丁目二二二
電話本局（2）二二〇〇

朝鮮汽船出帆廣告

一、釜山出帆
麗水行（急行）毎日
馬山行（急行）毎日
木浦行 各港寄港
元山行（急行）月廿日
開陵島行
竹邊行
九龍浦行
一、木浦出帆
濟州島行
釜山行 各港寄港
一、元山出帆
釜山行（急行）

ジャパン・ツーリスト・ビューロー
案内所 京城 三越・三中井・丁子屋 …

補血強壯・疲勞恢復

蜂ブドー酒

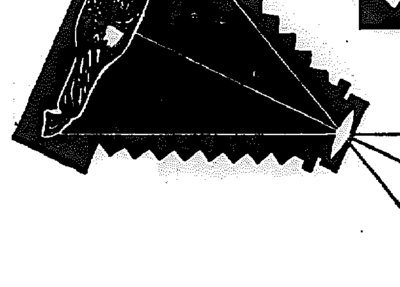

健康

肉體は鮮鋭なレンズである

榮養を攝取すれば直ちにそれを反映して身體は健康になる。が反對に榮養が不足すると忽ち不健康状態になる。肉體と榮養の微妙な關係を忘れてはならない。

その榮養の攝取には朝夕蜂ブドー酒を召上れ！葡萄糖・果糖・鐵分等の榮養素を豊富に含有するこの一杯が肉體に及ぼす効果は極めて顯著である